

AGENDA 2030

Baja California



COPLADE
COMITÉ DE PLANEACIÓN PARA EL DESARROLLO DEL ESTADO
GOBIERNO DE BAJA CALIFORNIA

OCTUBRE 2020

El 25 de septiembre de 2015, los 193 Estados miembros de la Organización de las Naciones Unidas, incluido México, acordaron la Agenda 2030 para el Desarrollo Sostenible, en el marco de la Asamblea General.

La Agenda 2030 es un plan de acción en favor del desarrollo social, el cuidado del medio ambiente, el crecimiento económico, los derechos humanos y la formación de alianzas para alcanzar lo anterior; dicha agenda incluye 17 Objetivos de Desarrollo Sostenible (ODS), 169 metas y 232 indicadores cuyos propósitos son poner fin a la pobreza, luchar contra la desigualdad y la injusticia, y hacer frente al cambio climático sin que nadie quede rezagado, para 2030.

Tanto los ODS y la agenda para el desarrollo sostenible van mucho más allá de los Objetivos de Desarrollo de Milenio (ODM) (2000-2015), de los cuales retoma los grandes aprendizajes, abordando las causas fundamentales de la pobreza y las brechas de desigualdad que imposibilitan el desarrollo; reconociendo la Agenda 2030 que la erradicación de la pobreza, “en todas sus formas y dimensiones, es el mayor desafío al que se enfrenta el mundo” y que sus ODS “son de carácter integrado e indivisible y conjugan las tres dimensiones del desarrollo: económica, social y ambiental”.

Elementos clave de la Agenda 2030

La integridad del desarrollo sostenible

La Agenda 2030 concibe la integralidad como un principio básico para construir el desarrollo sostenible. La integridad supone armonizar la dimensión social, económica y ambiental en todas las acciones proyectadas a futuro. Esto implica que el desarrollo se aborde desde un enfoque transectorial y transversal.

El enfoque de derechos humanos y género

Se hace un llamado a “no dejar a nadie atrás” y con ello a adoptar el enfoque de derechos humanos y de igualdad de género. Erige elementos transversales a su implementación que implica garantizar el bienestar de las personas mediante cualquier iniciativa de política pública, con visión sostenible y considerar en primer lugar a las poblaciones más vulnerables.

Adaptación del marco de resultados de la Agenda 2030

Establece un marco de resultados para el logro del desarrollo sostenible mediante los 17 ODS, las 169 metas de los ODS y sus 232 indicadores. Para su debida implementación, se requiere adaptar este marco de resultados a los contextos locales, respetando y priorizando las condiciones y capacidades propias de cada territorio.

La medición mediante un marco de resultados

Se reconoce que poder evidenciar resultados es fundamental para dar seguimiento y cumplir con las metas de desarrollo. Implica usar datos sólidos para la toma de decisiones, facilitando de esta manera la rendición de cuentas. Contar con un marco de resultados permite dar seguimiento a objetivos de mediano y de largo plazo encaminado a propiciar contextos auténticos de desarrollo sostenible.

La Agenda 2030 no es una herramienta dirigida exclusivamente a los gobiernos. Se considera que el cumplimiento de los 17 ODS será posible únicamente si existe una activa participación tanto de los gobiernos nacional y subnacional como de la sociedad civil, el sector privado, la academia y de los organismos e instituciones internacionales. Esto requiere la construcción de alianzas multiactor que colocan a la gente y al planeta en el centro de las políticas públicas en los ámbitos local, nacional, regional y global.

Baja California



FICHA SOBRE INDICADORES DE AGENDA 2030

CONSEJO ESTATAL

(2020) Instalación	10/31/2017
(2020) Nombre	Consejo Estatal de la Agenda 2030 para el Desarrollo Sostenible
(2020) Actores que participan	
Organizaciones de la Sociedad Civil	Invitado especial
Sector privado	Invitado especial
Academia	Invitado especial
Municipios	Invitado especial
INEGI	Invitado especial

(2020) Grado de alineación del Plan Estatal de Desarrollo a la Agenda 2030 Alineación a los ODS, a nivel de eje del plan

(2020) Estructura	
Presidente	de Planeación para el Desarrollo del Estado de Baja California
Secretaría técnica	Titular de la Secretaría de Integración y Bienestar Social

INDICADORES

1 FIN DE LA POBREZA

	DATO ESTATAL	DATO NACIONAL
(2018) Población en pobreza (%)	23.3	41.9
(2018) Población en pobreza extrema (%)	1.6	7.4
(2018) Población con ingreso inferior a la línea de bienestar (%)	30.0	48.8

2 HAMBRE CERO

	DATO ESTATAL	DATO NACIONAL
(2018) Carencia por acceso a la alimentación (%)	6.3	8.3
(2018) Inseguridad alimentaria severa (%)	6.3	8.3

3 SALUD Y BIENESTAR

	DATO ESTATAL	DATO NACIONAL
(2016) Tasa de mortalidad infantil (%)	12.9	10.8
(2016) Razón de mortalidad materna (%)	28.3	36.7
(2018) Carencia por acceso a servicios de salud (%)	16.9	16.2

4 EDUCACIÓN DE CALIDAD

	DATO ESTATAL	DATO NACIONAL
(2015) Años promedio de escolaridad	9	9
(2015) Asistencia escolar (%)	85.7	88.0
(2015) Tasa de analfabetismo (%)	2.0	5.5

5 IGUALDAD DE GÉNERO

	DATO ESTATAL	DATO NACIONAL
(2019) Mujeres ocupadas en el gobierno (%)	3.4	4.4
(2015) Mujeres que realizan trabajo no remunerado en el hogar (%)	90.8	88.8
(2016) Tasa de prevalencia de violencia contra las mujeres (%)	66.2	66.1

6 AGUA LIMPIA Y SANEAMIENTO

	DATO ESTATAL	DATO NACIONAL
(2015) Población con acceso a red de agua (%)	96.4	93.4
(2019) Población satisfecha con el servicio de agua potable (%)	65.9	56.0

Niveles de pobreza estatal, 2018

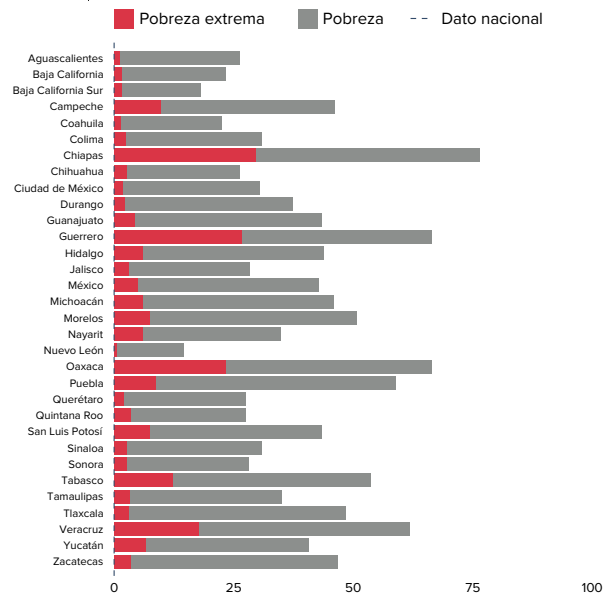

Relación entre fecundidad adolescente y terminación en educación media superior

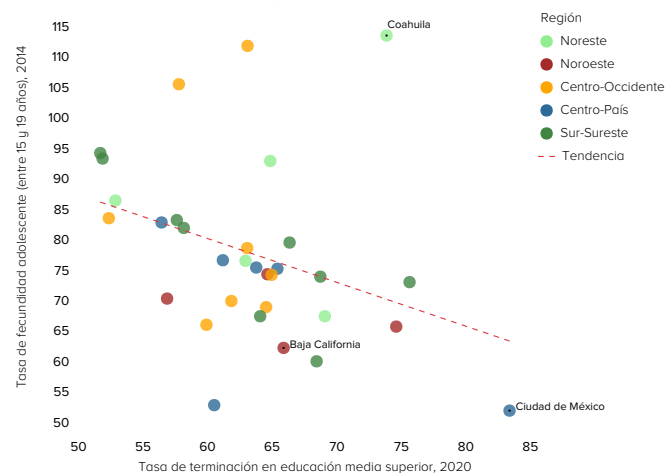

7 ENERGÍA ASEQUIBLE Y NO CONTAMINANTE DATO ESTATAL DATO NACIONAL

(2015) Viviendas particulares que usan carbón o leña para cocinar (%)	1.0	15.1
(2015) Viviendas que aprovechan la energía solar (%)	3.2	3.7
(2015) Disponibilidad de energía eléctrica en la vivienda (%)	99.3	98.7

8 TRABAJO DECENTE Y CRECIMIENTO ECONÓMICO DATO ESTATAL DATO NACIONAL

(2019) Tasa de desocupación (%)	2.2	3.4
(2019) Tasa de informalidad (%)	37.3	56.2
(2017) Población de 5 a 7 años ocupados (%)	4.9	7.9

9 INDUSTRIA, INNOVACIÓN E INFRAESTRUCTURA DATO ESTATAL DATO NACIONAL

(2018) Unidades económicas	105,215	5,081,130
(2019) Solicitud de patentes	46	3,255
(2015) Viviendas con acceso a internet (%)	49.3	32.9

10 REDUCCIÓN DE LAS DESIGUALDADES DATO ESTATAL DATO NACIONAL

(2018) Índice de Gini	0.402	0.469
(2012) Índice de Palma	2.594	3.177
(2018) Población con ingreso inferior a la línea de bienestar mínima (%)	5.8	16.8

11 CIUDADES Y COMUNIDADES SOSTENIBLES DATO ESTATAL DATO NACIONAL

(2014) Población urbana que habita en viviendas precarias (%)	12.4	13.0
---	------	------

12 PRODUCCIÓN Y CONSUMO RESPONSABLES DATO ESTATAL DATO NACIONAL

(2015) Viviendas que separan residuos (%)	22.6	44.2
(2015) Viviendas que queman residuos (%)	2.7	11.9

13 ACCIÓN POR EL CLIMA DATO ESTATAL DATO NACIONAL

(2015) Municipios vulnerables al cambio climático	3	319
(2019) Declaratorias de desastre natural	1	26

14 VIDA SUBMARINA DATO ESTATAL DATO NACIONAL

(2017) Participación en la producción pesquera nacional (%)	9.8	—
---	-----	---

15 VIDA DE ECOSISTEMAS TERRESTRES DATO ESTATAL DATO NACIONAL

(2019) Incendios forestales	102	7,410
(2018) Superficie reforestada (hectáreas)	573	142,676
(2017) Producción forestal no maderable (toneladas)	5,758	206,011

16 PAZ, JUSTICIA E INSTITUCIONES SÓLIDAS DATO ESTATAL DATO NACIONAL

(2018) Percepción de inseguridad (%)	72.7	79.4
(2019) Incidencia de corrupción (actos de corrupción)	20,368.7	30,455.7

17 ALIANZAS PARA LOGRAR LOS OBJETIVOS DATO ESTATAL DATO NACIONAL

(2019) Exportaciones respecto al total calculado (%)	10.2	—
(2014) Ingresos que provienen de aportaciones federales (%)	43.9	—

Participación económica* por sexo, 2018

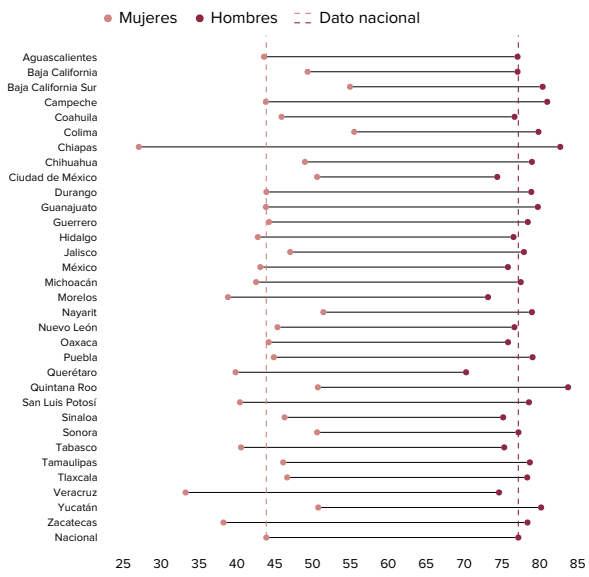

* Se refiere al porcentaje que representa la población económicamente activa (PEA) respecto a la de 15 y más años de edad.

Desigualdad y población indígena por entidad federativa

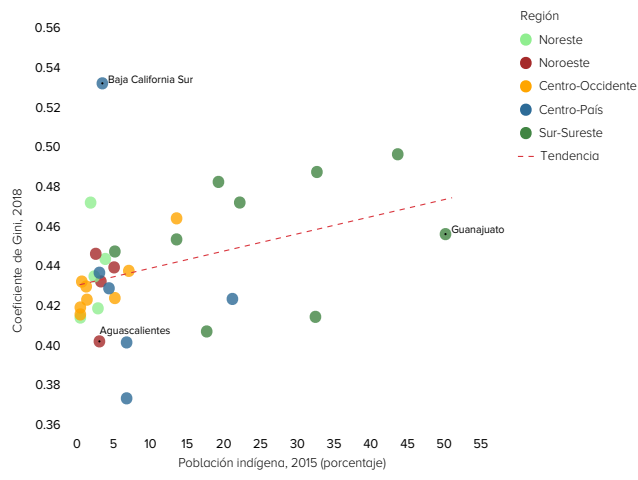

Seguridad

