

PANORAMA ECONÓMICO DE BAJA CALIFORNIA



Dirección
de Estadística
OCTUBRE 2023

ÍNDICE

SÍNTESIS – [p. 4](#)

GRÁFICA DEL MES: INDICADORES ECONÓMICOS – [p. 5](#)

EMPLEO – [p. 6](#)

PATRONES – [p. 8](#)

ACTIVIDAD ECONÓMICA – [p. 10](#)

DESOCUPACIÓN – [p. 11](#)

OCUPACIÓN – [p. 12](#)

INVERSIÓN EXTRANJERA DIRECTA – [p. 14](#)

TABLERO DE INDICADORES ECONÓMICOS – [p. 15](#)

CRÉDITOS – [p. 18](#)

DESCARGO DE RESPONSABILIDAD

Los materiales y la información de este documento han sido preparados o ensamblados por la Dirección de Estadística de la Secretaría de Economía e Innovación del Gobierno del Estado de Baja California y están destinados únicamente a fines informativos. Parte de la información puede estar fechada y puede no reflejar los desarrollos más actuales. Toda la información contenida en el documento se proporciona de buena fe; sin embargo, no hacemos ninguna representación o garantía de ningún tipo, expresa o implícita, con respecto a la exactitud, adecuación, validez, fiabilidad, disponibilidad o integridad de cualquier información en el documento. En ningún caso seremos responsables ante usted por cualquier pérdida o daño de cualquier tipo incurrido como resultado del uso de este documento o de la confianza en cualquier información proporcionada en el documento. El uso que usted haga del documento y la confianza que deposite en cualquier información contenida en el mismo es exclusivamente por su cuenta y riesgo.



SÍNTESIS EJECUTIVA

En el último trimestre, Baja California experimentó un crecimiento económico impulsado principalmente por el sector industrial. Observamos un aporte significativo de las actividades secundarias, que representaron un 2.7% de la variación total. En los primeros seis meses del año, este patrón se mantuvo, respaldado por un crecimiento notable en el sector primario, que se ubicó como el segundo más grande a nivel nacional.

En el segundo trimestre de 2023, Baja California y Nuevo León destacaron como las principales entidades en la región norte de México en cuanto a crecimiento económico. Sin embargo, el sector de servicios en Baja California contribuyó de manera modesta al crecimiento regional, lo que invita a preguntarse por qué no ha experimentado un crecimiento más destacado. Ello importa de forma especial si consideramos que la tendencia en economías desarrolladas es un crecimiento destacado del sector terciario (servicios).

[Un estudio sugiere](#) que factores como el PIB per cápita, inversión extranjera directa, apertura comercial y innovación son determinantes en el crecimiento del sector de servicios, tanto en economías desarrolladas como en desarrollo. La productividad, en este contexto, no parece ser un factor determinante. En ese sentido, nuestra gráfica del mes detalla que somos, efectivamente, una economía con estas características, por lo que la cuestión permanece abierta: ¿por qué no crecen más los servicios? Seguiremos monitoreando estos indicadores con miras a propiciar el desarrollo económico del estado.

Benjamín Castro Martínez

Director de estadística

bcastro@baja.gob.mx

GRÁFICA DEL MES: INDICADORES ECONÓMICOS

En una revisión de indicadores económicos clave para el desempeño de la economía de Baja California, se destacan varios hallazgos. En primer lugar, las exportaciones e importaciones han experimentado un crecimiento más rápido que el Producto Interno Bruto Estatal (PIBE), lo que indica una mayor apertura económica y oportunidades de crecimiento en la región. Sin embargo, es importante tener en cuenta que los beneficios de este crecimiento pueden no distribuirse de manera uniforme entre los diferentes sectores económicos, lo que resalta la necesidad de políticas gubernamentales que fomenten la inclusividad y el beneficio para toda la población.

Un segundo hallazgo relevante es que la economía de Baja California ha mantenido un crecimiento constante, aunque a tasas relativamente moderadas en los últimos tiempos, a pesar de las fluctuaciones en la Inversión Extranjera Directa (IED) y el comercio exterior.

Gráfica 1. Indicadores económicos seleccionados de Baja California, 2003-2023

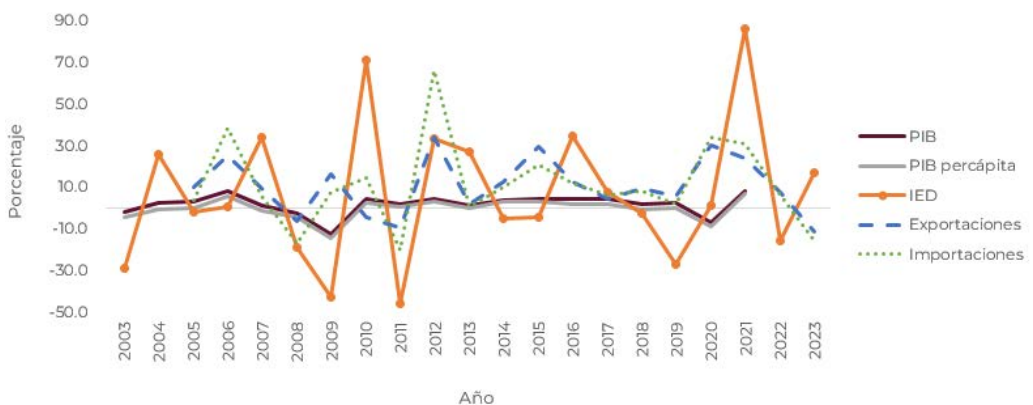

Notas: El PIB e PIB per cápita en el año 2021 es preliminar y el crecimiento anual de IED corresponde al primer semestre.

Fuente: Dirección de Estadística con datos de INEGI, Secretaría de Economía y SAT con actualizaciones de BANXICO. Consultado en octubre del 2023.

EMPLEO

El saldo de nuevos trabajadores asegurados al Instituto Mexicano del Seguro Social (IMSS) en Baja California durante el pasado mes de septiembre fue de 8,929 personas, para acumular un total de 1'052,411 trabajadores inscritos en esa institución. A nivel nacional se incrementaron en 132,558 empleos formales; lo que significa que, en ese mes, el estado participó con el 6.7% de los empleos generados y se colocó en el séptimo lugar como mayor generador de empleo formal entre las entidades.

De enero a septiembre de 2023, el estado también obtuvo el 7º lugar en generación de empleos, con un saldo de 41,180 empleos formales; contribuyendo con el 5.4% de los generados a nivel nacional, los cuales fueron 756,537. Del saldo de empleos generados en esos nueve meses, el género masculino aportó 24,429 y el femenino 16,751. Es decir 59.3% y 40.7% respectivamente..

Gráfica 2. Estados que más empleos generaron:

Enero-Septiembre 2023

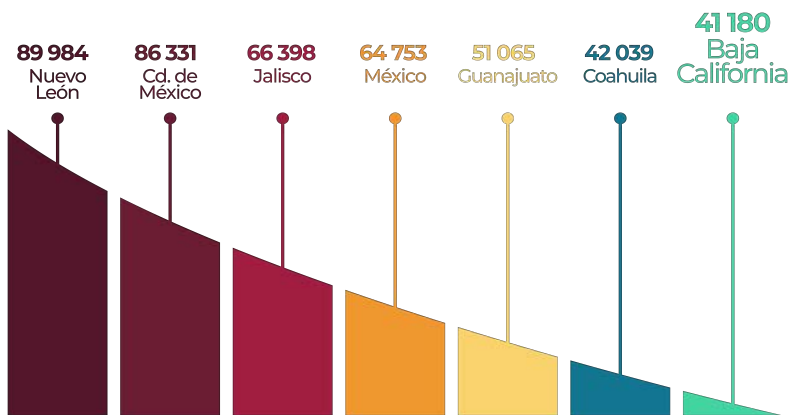

Gráfica 3. Empleos generados por sexo y por municipio en Baja California:

Enero-Septiembre 2023

Sexo	Ensenada	Mexicali	Playas de Rosarito	San Quintín	Tecate	Tijuana	BC
Hombres	5423	6641	-33	15	654	11729	24429
Mujeres	2642	3881	354	23	450	9401	16751
Total	8065	10522	321	38	1104	21130	41180

Fuente: Dirección de Estadística con datos de IMSS (2023). Consultado en octubre de 2023.

EMPLEO

Entre enero y septiembre de 2023, se crearon un total de 41,180 nuevos empleos en Baja California. Del total, el 41% se generó en empresas con más de 1,000 trabajadores. Las grandes empresas, aquellas con más de 250 empleados, contribuyeron con el 55.0% del empleo total.

En términos de sectores económicos, los servicios para empresas, personas y el hogar fueron los más dinámicos, representando el 27.3% del empleo creado en los primeros nueve meses del año, seguidos por el sector de comercio, que aportó el 22.0%.

Gráfica 4. Empleos generados por tamaño de empresa en Baja California:
Enero-Septiembre 2023

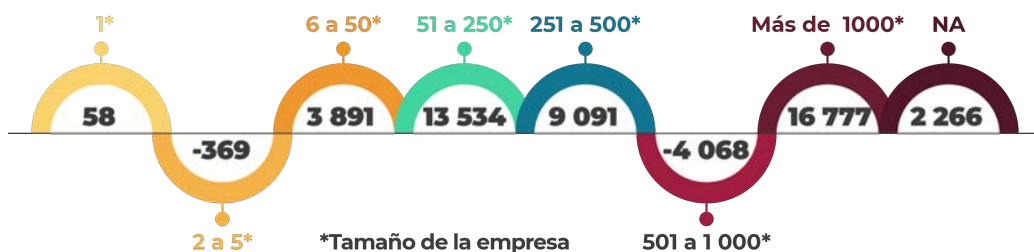

Gráfica 5. Empleos generados por sector en Baja California:
Enero-Septiembre 2023



Fuente: Dirección de Estadística con datos de IMSS (2023). Consultado en octubre 2023.

PATRONES

En septiembre de 2023, Baja California cuenta con 42,520 patrones registrados ante el IMSS, ubicándose como el 9º estado con más registros patronales. El 98.5% de estos correspondían a micro, pequeñas y medianas empresas (MIPYMES). Durante ese mes, se restaron 12 patrones, acumulando un total de 322 empleadores en lo que va del año, superando significativamente la cifra registrada en el mismo periodo de 2022, cuando fue de -45.

Las MIPYMES lideraron en nuevas inscripciones, representando el 93.5% del saldo total de los nuevos registros patronales en el transcurso del año. En Mexicali, superando a Tijuana, se obtuvo el mayor número de registros patronales con el 40.7% del saldo estatal en los primeros nueve meses del año.

Gráfica 6. Saldo de nuevos patrones por tamaño de empresa en Baja California: Enero-Septiembre 2023



Gráfica 7. Saldo de nuevos patrones por municipio de Baja California: Enero-Septiembre 2023



Fuente: Dirección de Estadística con datos de IMSS (2023). Consultado en octubre 2023.

Última actualización: **Septiembre 2023.**

PATRONES

En septiembre el sector de los **servicios para empresas, personas y el hogar es el que más registros patronales tiene**, con 13,431. Es seguido por el comercio con 11,130; la construcción con 5,339; industria de la transformación 5,181; los servicios sociales y comunales 3,945; los de transportes y comunicaciones 2,194, así como agricultura, ganadería, silvicultura, pesca y caza 903.

Del saldo de 322 nuevos patrones en los primeros nueve meses del año, el mayor **incremento estuvo en construcción**, con 204 registros. Los servicios para empresas registraron 141 nuevos patrones, principalmente. La mayor caída en el saldo de los registros fue en comercio con -81 estatal, de los cuales Tijuana aportó -54, Mexicali -22 y Tecate -18. El mayor saldo positivo fue para Ensenada con 10 y Playas de Rosarito con 3.

Gráfica 8. Saldo de nuevos patrones por sector económico en Baja California: Enero-Septiembre 2023

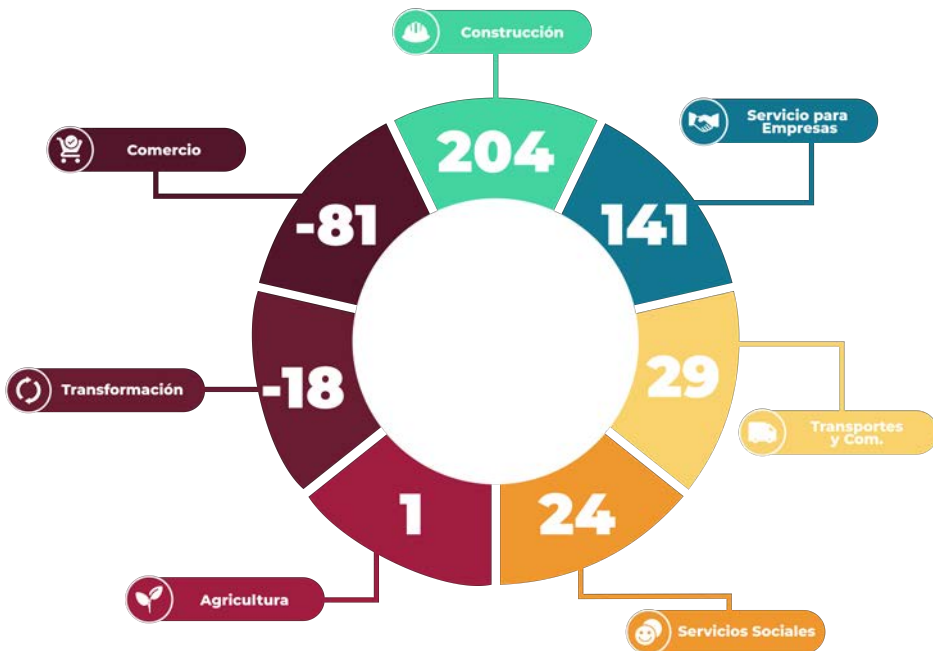

Nota: No se incluye la información de industrias extractiva así como de la industria eléctrica y captación y suministro de agua potable, por principio de confidencialidad de la fuente. Fuente: Dirección de Estadística con datos de IMSS (2023). Consultado en octubre 2023.

ITAEE

De acuerdo con el Indicador Trimestral de Actividad Económica Estatal (ITAEE), Baja California **creció 4.5% en el segundo trimestre de 2023** contra el mismo trimestre del 2022; mayor al promedio nacional de 3.5%. En el primer semestre de 2023 el crecimiento anual fue de 4.3%, mientras que a nivel nacional el aumento fue de 3.6%. En ambos crecimientos se posicionó en el top 10 entre las entidades. El sector secundario impulsó el resultado del semestre con un crecimiento del 6.1%. El primario creció 6.0% y el terciario 2.6%.

Destaca que el ITAEE hila **11 trimestres de crecimiento anual continuo** con lo cual comparte el segundo lugar con Oaxaca con esa misma dinámica. Tabasco acumula 15 trimestres al hilo cambio.

Gráfica 9. Crecimiento porcentual año con año del ITAEE de Baja California:
Primer trimestre de 2020 al segundo trimestre 2023 (desestacionalizado)

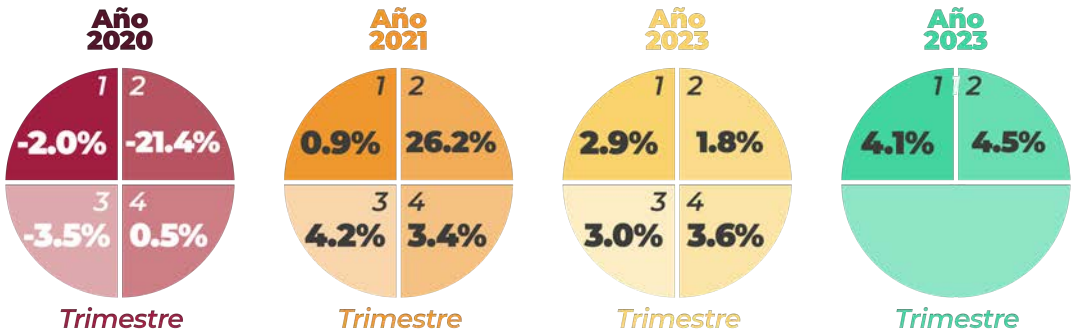

Gráfica 10. Crecimiento del ITAEE por entidad federativa:

Del primer semestre de 2023 vs mismo lapso de 2022 (desestacionalizado)



DESOCUPACIÓN

En agosto de 2023, Baja California presentó una tasa de desocupación del 2.37%, situándose en el octavo puesto entre los niveles más bajos del país. A nivel nacional, el promedio fue de 2.96%.

La cifra estatal es superior a la de julio 2023 de 2.02%, e inferior a la de agosto del año pasado de 2.47%. Cabe destacar que en el mes pasado se tuvo la 5° mejor posición entre las entidades por lo que se ve un mayor avance en otros estados que en Baja California; como Querétaro que pasó de una tasa de 5.20% a 2.84% de agosto a agosto.

Gráfica 11. Tasa de desocupación por principales entidades federativas:
Agosto 2023

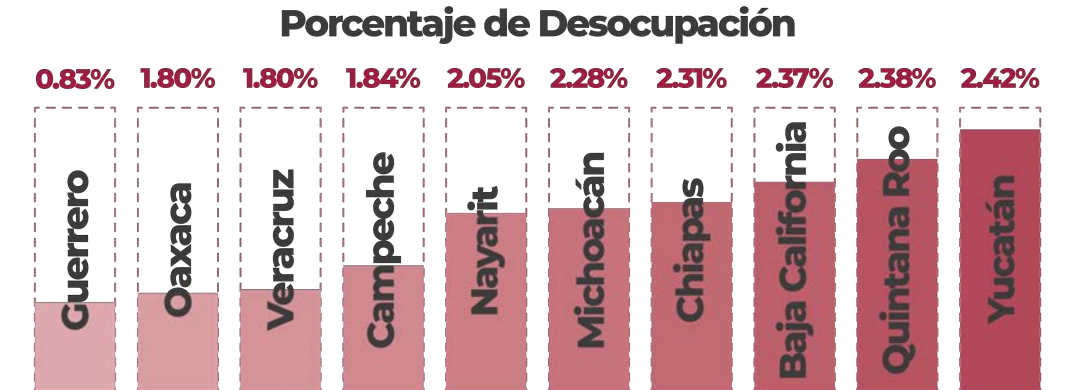

Gráfica 12. Tasa de desocupación de Baja California

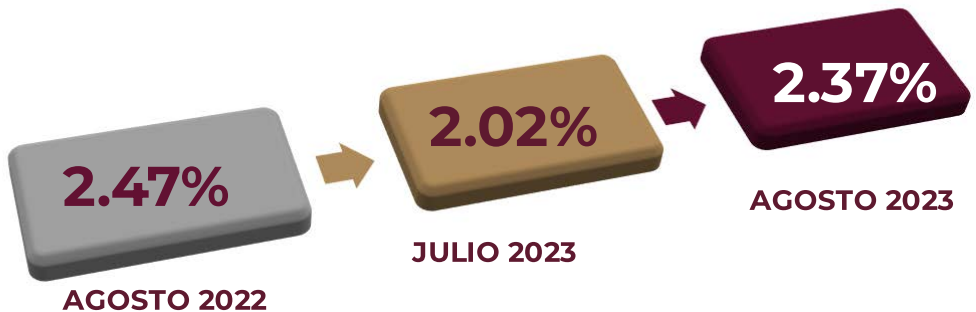

Fuente: Dirección de Estadística con datos de INEGI (2023). Consultado en octubre 2023.

Última actualización: **Agosto 2023.**

OCUPACIÓN

La **población ocupada** en Baja California fue de **1 803,781** personas al segundo trimestre de 2023. Compuesta por **1 127,099** que **laboraron en el sector formal** de la economía en el estado y que representaron el 62.5% del total y por la informal de 676,682 ocupados, el 37.5%. En ese trimestre ante el mismo del año pasado, se tuvo un saldo negativo de -2,662 ocupados, esto se debió a que el informal disminuyó en 36,107 personas. Mientras que, **la ocupación formal creció en 33,445 personas.**

Un fuerte problema en el mercado laboral es que la mayoría de esos empleos ingresaron **312.41 pesos diarios**. Por otra parte, se observó la mayor **integración** de personas **entre 30 a 34 años y de 55 a 59 años** de edad.

Gráfica 13. Empleos generados por número de salarios mínimos en Baja California:
Segundo trimestre 2023 contra segundo trimestre 2022

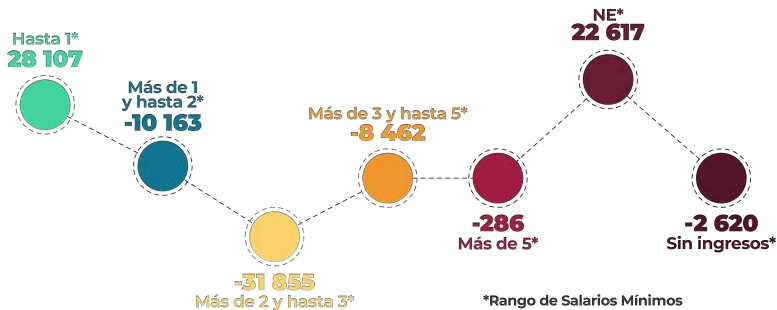

Gráfica 14. Empleos generados por edad en Baja California:
Segundo trimestre 2023 contra segundo trimestre 2022



Fuente: Dirección de Estadística con datos de INEGI. (2023). Consultado en septiembre 2023.

Última actualización: **Segundo trimestre del 2023.**

OCUPACIÓN

Al comparar el segundo trimestre del 2023 con el mismo periodo de 2022, se observa un notable **incremento en los empleos** para aquellos que tienen **educación de preparatoria y superior**. En contraparte, se redujeron los empleos para aquellos con un menor nivel educativo.

Gráfica 15. Empleos generados por nivel de instrucción:
Segundo trimestre 2023 contra segundo trimestre 2022

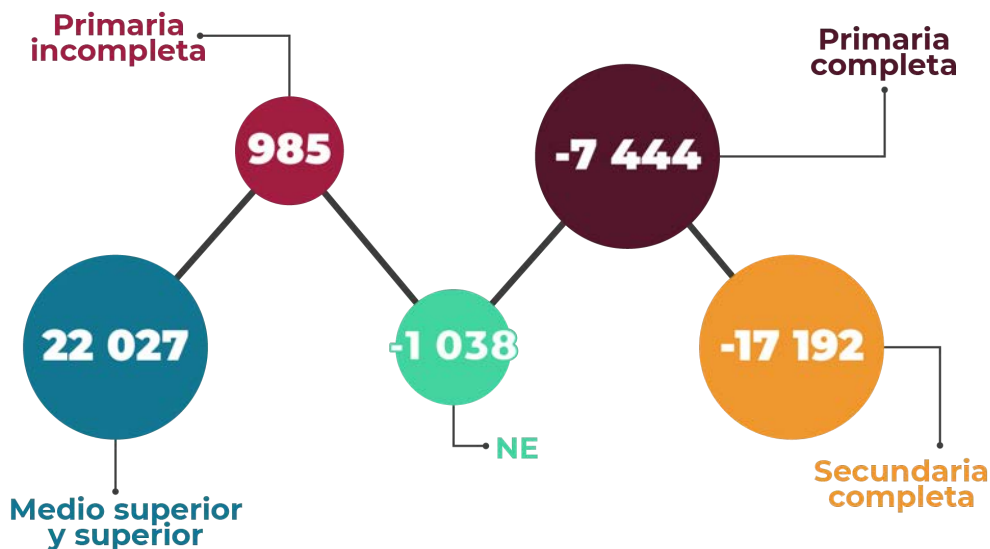

Por otra parte, **Mexicali** reportó un saldo total de **4,145 nuevos ocupados** y **Tijuana** **3,779** nuevos ocupados, si comparamos el segundo trimestre de 2023 ante el mismo trimestre de 2022.

Área ▾	Ocupados 2022/II	Ocupados 2023/II	Diferencia
Tijuana	877875	881654	3779
Mexicali	422772	426917	4145
BC	1806443	1803781	-2662

Fuente: Dirección de Estadística con datos de INEGI. (2023). Consultado en septiembre 2023.

Última actualización: **Segundo trimestre del 2023.**

INVERSIÓN EXTRANJERA

En Baja California se captaron 565.3 millones de dólares (MDD) de Inversión Extranjera Directa (IED) en el segundo trimestre de 2023, el 10.0% de la captación nacional en el periodo y 4º lugar entre los estados. En el primer **semestre se acumularon 1,463.3 MDD**, contribuyendo con el 5.0% de la captada a nivel nacional; **3º lugar** con más captación de IED entre las entidades.

8 de cada 10 dólares se destinaron a la **industria manufacturera**, con el 83.1% del total estatal en el semestre. Casi 5 de cada 10 dólares invertidos en B.C. provinieron de Estados Unidos (45.4%), seguido de Japón con 33.6%.

Gráfica 16. Captación de IED por principales entidades federativas:
Primero y segundo trimestre de 2023



Gráfica 17. Captación de IED en Baja California, por principales países de origen:
Primero y segundo trimestre de 2023

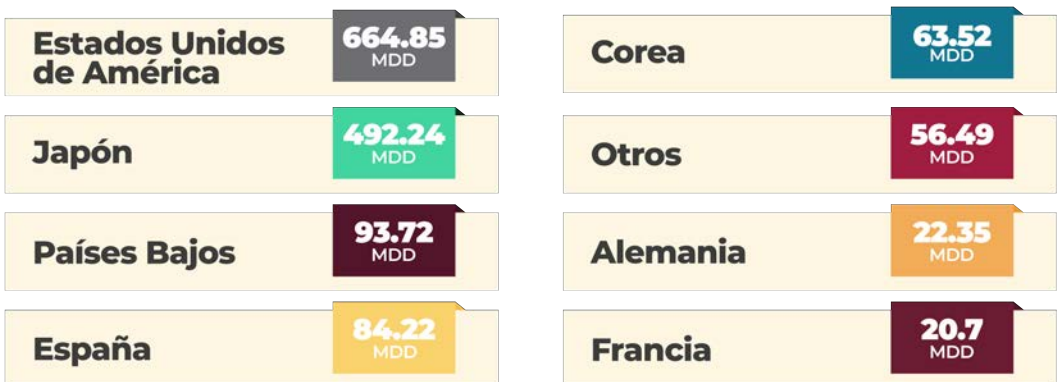

Fuente: Dirección de Estadística con datos de la Secretaría de Economía. (2023). Consultado en septiembre 2023.

TABLERO DE INDICADORES ECONÓMICOS 2023

Indicador	Abs 2023 *	B.C. 2023	Nal 2023	B.C. 2022	Top F.N	Top Nal
Crecimiento % anual del ITAEE entre T2 2023 y T2 2022. Desestacionalizado [INEGI].		4.5	3.5	1.8	1	9
Cambio % de la inflación anual en Mexicali 1Q oct 2023 vs 1Q oct 2022 [INEGI].		4	4.3	9.4		16
Cambio % de la inflación anual en Tijuana 1Q oct 2023 vs 1Q oct 2022 [INEGI].		3.5	4.3	9.9		5
Número de nuevos trabajadores asegurados de ene a sep 2023 [IMSS].	1052411	41180	23642	55260	3	7
Tasa de ocupación en ago 2023 vs ago 2022 [INEGI].		97.6	97	97.5	1	8
Número de nuevos patrones asegurados de ene a sep 2023 [IMSS].	42520	322	297	-45	3	15
Tasa de informalidad laboral en T2 de 2023 y T2 de 2022 [INEGI].	676682	37.5	55.2	39.5	4	4
Salario diario real promedio de los trabajadores asegurados en sep 2023 y sep 2022 [STPS].		590.75	532.23	543.28	1	3
Inversión extranjera directa de ene a jun 2023 y ene a jun 2022 [SE]. MDD		1463.3	907.5	1254.9	2	3
Crecimiento % de la producción manufacturera entre ago 2023 y ago 2022 [INEGI].	165782	5	-7.3	13.7	1	4
Número de nuevo personal ocupado acumulado en IMMEX** de ago 2023 ante dic 2022 [INEGI].	427341	6224	3257	20700	4	7

Abs: valores totales (absolutos). * Acumulados en el año. ** IMMEX manufacturera y no manufacturera.

En la columna Nal 2023 es el promedio.

Top FN: Posición de la entidad respecto a las entidades de la frontera norte.

Top Nal: Posición de la entidad respecto a las entidades del país.

TI: Primer trimestre.

La posición de la inflación para Mexicali y Tijuana corresponde a las más bajas entre las ciudades.

El valor de la producción manufacturera es en millones de pesos.

Fuentes: INEGI, IMSS, Secretaría de Economía y Secretaría del Trabajo y Previsión Social.

Todos los datos son los más actuales.

Fecha de la última actualización: **Octubre de 2023.**

TABLERO DE INDICADORES ECONÓMICOS 2023

Indicador	Abs* 2023	B.C. 2023	Nal 2023	B.C. 2022	Top F.N	Top Nal
Cambio en los establecimientos acumulados IMMEX** de ago 2023 ante dic 2022 [INEGI].	1,171	37	4	9	1	1
Crecimiento % del valor de producción en construcción entre ago 2023 y ago 2022 [INEGI].		31.7	46.6	25	5	21
Crecimiento % anual de la industria entre jun 2023 y jun 2022 Desestacionalizado [INEGI].		7.4	3.6	-1.4	1	9
Crecimiento % de ingresos del comercio al por menor entre ago 2023 y ago 2022 Desestacionalizado [INEGI].		2	3.2	6.2	4	22
Crecimiento % de las exportaciones entre jul 2023 y jul 2022 [SAT].	46,380 MDD	-5.4	2.3	6.6	6	21
Crecimiento % de las importaciones entre jul 2023 y jul 2022 [SAT].	42,341 MDD	-10.8	-2.3	-13	6	16

Abs: valores totales (absolutos). * Acumulados en el año. ** IMMEX manufacturera y no manufacturera.

En la columna Nal 2023 es el promedio.

Top FN: Posición de la entidad respecto a las entidades de la frontera norte.

Top Nal: Posición de la entidad respecto a las entidades del país.

Fuentes: INEGI y SAT.

Todos los datos son los más actuales.

TABLERO DE INDICADORES ECONÓMICOS 2022

Indicador	B.C. 2022	Nal 2022	B.C. 2021
Número total de establecimientos a nov 2022* [INEGI]:	126088	5530925	125975
Micro*	111376	5163013	111276
PyME 's*	14091	354179	14077
Grandes*	621	13733	622

* Los datos de Baja California y nacionales corresponden a noviembre 2022 y los del estado en la columna de 2021 corresponden a mayo 2022.

Fuente: INEGI.

Todos los datos son los más actuales.

Fecha de la última actualización: **Octubre de 2023.**

GLOSARIO DE INDICADORES

Empleo: Corresponde a los puestos de trabajo afiliados al IMSS (empleos asegurados o asegurados asociados a un empleo). Este indicador no incluye a los trabajadores del sector informal.

Patrones: Registros patronales afiliados al IMSS.

ITAE: El Indicador Trimestral de Actividad Económica Estatal (ITAE), es un indicador de coyuntura que ofrece un panorama general de la situación y evolución macroeconómica de las entidades del país.

Ocupación: Personas de 15 años o más, que participan en alguna actividad productiva, cumpliendo un horario definido y recibiendo un sueldo o salario.

IED: La Inversión Extranjera Directa (IED), es aquella inversión que tiene como propósito crear un interés duradero y con fines económicos y empresariales a largo plazo por parte de un inversionista extranjero en el país receptor.

Inflación: Es la tasa de crecimiento promedio de un período a otro de los precios de una canasta de bienes y servicios.

¿Cómo recibo los estudios de la *dirección de estadística* en mi correo electrónico?

Sólo da clic en el siguiente enlace e ingresa tus datos. Este es un servicio gratuito ofrecido por la Secretaría de Economía e Innovación del Gobierno del Estado de Baja California.

[Da clic aquí.](#)

En [nuestro sitio web](#) puedes consultar el resto de nuestras publicaciones:



Cita este documento: Dirección de Estadística de la Secretaría de Economía e Innovación, *Panorama económico de Baja California*, Gobierno del Estado de Baja California, México, Octubre del 2023.

Este boletín es público, ajeno a cualquier partido político. Queda prohibido el uso para fines distintos a los establecidos en el mismo.

CRÉDITOS

PANORAMA ECONÓMICO DE BAJA CALIFORNIA

Mtra. Marina del Pilar Ávila Olmeda
Gobernadora del Estado de Baja California

C.P. Kurt I. Honold Morales
Secretario de Economía e Innovación

M.I. Saúl De los Santos Gómez
Subsecretario de Planeación Económica

Lic. Benjamín Castro Martínez
Director de Estadística

Lic. Angelica Maldonado Lerma
Jefe de Departamento de Estadística

Lic. Daniel Sosa Alamillo
Analista de Estadística

I.Q. Angela Nayeli de Jesús Treviño Gil
Analista de Estadística

Lic. Edgar Julian Sarabia Aramburo
Analista de Estadística

Contacto: bcastro@baja.gob.mx

Dirección de Estadística



**BAJA
CALIFORNIA**
GOBIERNO DEL ESTADO

ECONOMÍA
Secretaría de Economía e Innovación



Documento de divulgación con fines informativos.

Prohibido el uso con fines distintos a la divulgación económica.