

PANORAMA ECONÓMICO DE **BAJA CALIFORNIA**



Dirección
de Estadística
ENERO 2024

ÍNDICE

SÍNTESIS – [p. 4](#)

GRÁFICA DEL MES: INFLACIÓN EN BC – [p. 5](#)

EMPLEO – [p. 6](#)

PATRONES – [p. 8](#)

ACTIVIDAD ECONÓMICA – [p. 10](#)

DESOCUPACIÓN – [p. 11](#)

OCUPACIÓN – [p. 12](#)

INVERSIÓN EXTRANJERA DIRECTA – [p. 14](#)

TABLERO DE INDICADORES ECONÓMICOS – [p. 15](#)

CRÉDITOS – [p. 18](#)

DESCARGO DE RESPONSABILIDAD

Los materiales y la información de este documento han sido preparados o ensamblados por la Dirección de Estadística de la Secretaría de Economía e Innovación del Gobierno del Estado de Baja California y están destinados únicamente a fines informativos. Parte de la información puede estar fechada y puede no reflejar los desarrollos más actuales. Toda la información contenida en el documento se proporciona de buena fe; sin embargo, no hacemos ninguna representación o garantía de ningún tipo, expresa o implícita, con respecto a la exactitud, adecuación, validez, fiabilidad, disponibilidad o integridad de cualquier información en el documento. En ningún caso seremos responsables ante usted por cualquier pérdida o daño de cualquier tipo incurrido como resultado del uso de este documento o de la confianza en cualquier información proporcionada en el documento. El uso que usted haga del documento y la confianza que deposite en cualquier información contenida en el mismo es exclusivamente por su cuenta y riesgo.



SÍNTESIS EJECUTIVA

La política económica de Baja California ha priorizado la generación de empleos y el aumento de los ingresos de los trabajadores, como lo evidencia su tercer lugar nacional con el salario diario más alto para trabajadores asegurados en el IMSS durante 14 meses consecutivos. El salario base de cotización alcanzó 601.70 pesos en diciembre de 2023, lo que representa un crecimiento real del 7.49% respecto al año anterior. Además, los registros del IMSS muestran un saldo positivo de 10,591 nuevos empleos en el estado, lo que representa aproximadamente uno de cada diez empleos generados a nivel nacional.

Aunque Baja California experimentó un crecimiento menor que el promedio nacional en el tercer trimestre de 2023 (2.4% frente al 3.6%), y en los primeros nueve meses del año (2.8% frente al 3.5%), logró mantener una tasa de desocupación del 2.0%. Esto coloca a la entidad en el 11° lugar a nivel nacional, por debajo del promedio nacional del 2.6% y mostrando una mejora en comparación con el año anterior.

En cuanto a la inversión extranjera directa (IED), Baja California captó 1,190.3 millones de dólares durante los primeros nueve meses del año, representando el 3.6% del total nacional y ubicándose en el 9° lugar entre las entidades receptoras de IED. También destaca que el estado lideró a nivel nacional el crecimiento en el sector de la construcción, destacando así su fortaleza en ese ámbito económico, aún cuando otras entidades han tenido una inversión pública de mayor magnitud.

En suma, la economía ha reafirmado su senda de crecimiento a nivel macroeconómico y los beneficios para los trabajadores son patentes. Sin embargo, hay que seguir monitoreando algunas variables que muestran desaceleración, como el comercio exterior y el crecimiento.

Benjamín Castro Martínez

Director de estadística

bcastro@baja.gob.mx

ESTIEMPO DE LOS **CENSOS** **ECONÓMICOS**

¡PARTICIPA!



 **INEGI**

 **censos
económicos
2024**

**ENTRE FEBRERO | 20
Y AGOSTO | 24**

GRÁFICA DEL MES: SALARIO BASE DE COTIZACIÓN AL IMSS EN BC

La generación de empleos y el mejoramiento del nivel de ingreso de los trabajadores han sido prioridades en la dirección de la política económica estatal. En este sentido, destaca que Baja California ha mantenido su posición como el tercer estado con el salario diario más alto para trabajadores asegurados en el IMSS durante 14 meses consecutivos, alcanzando 601.70 pesos en diciembre de 2023, lo que representa un crecimiento real del 7.49% respecto a diciembre de 2022.

Además, desde diciembre de 2018, con el inicio del actual gobierno de la república, ha experimentado un crecimiento del 32.4%, pasando de 454.49 pesos a los mencionados 601.70 pesos.

Gráfica 1. Salario base de cotización al IMSS a diciembre 2023 (Pesos)



Fuente: Dirección de Estadística con datos de INEGI. Consultados en enero del 2024.

EMPLEO

Baja California experimenta un notable repunte en la dinámica laboral, destacándose como el quinto estado con mayor generación de empleo formal en el país durante el pasado enero. Los registros presentados ante el Instituto Mexicano del Seguro Social (IMSS) reflejaron un saldo positivo de 10 mil 591 nuevos empleos, lo que representa una contribución significativa, abarcando prácticamente uno de cada diez empleos generados a nivel nacional y con ellos se alcanzó la cifra de 1 035,383 trabajadores en el estado.

La mayoría de los empleos estatales generados fueron permanente, representando el 67.1%, seguidos por los eventuales con un 13.3% y los del sector agrícola con un 19.6%. Tijuana se mantiene a la cabeza en la generación de empleo en la región, consolidando su papel como motor económico en la creación de oportunidades laborales.

Gráfica 2. Estados que más empleos generaron: Enero 2024

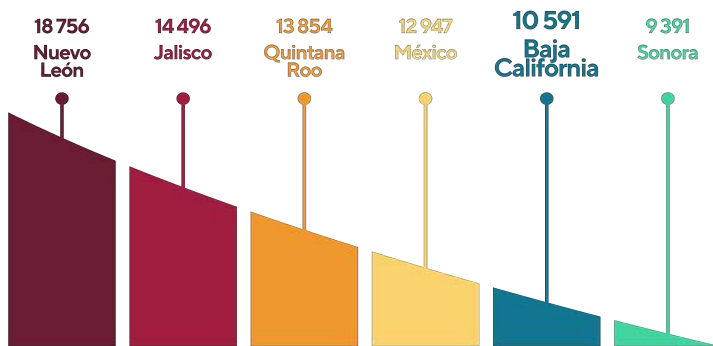

Gráfica 3. Empleos generados por sexo y por municipio en Baja California: Enero 2024

Sexo ^	Ensenada	Mexicali	Playas de Rosarito	San Quintín	Tecate	Tijuana	BC
Hombres	2126	1546	-54	54	126	3151	6949
Mujeres	138	1000	1	48	-55	2510	3642
Total	2264	2546	-53	102	71	5661	10591

Fuente: Dirección de Estadística con datos de IMSS (2023). Consultados en febrero de 2024.

EMPLEO

En enero de 2024, de los 10 mil 591 nuevos empleos formales generados, se destaca que las grandes empresas jugaron un papel preponderante en este panorama laboral, generando el 80.1% de los empleos con un saldo de 8 mil 485, mientras que las Micro, Pequeñas y Medianas Empresas (MIPYMES) aportaron el 14.1% con mil 490 empleos.

La industria manufacturera resurgió como el principal impulsor de empleo, contribuyendo con 5 mil 646 nuevos puestos de trabajo, seguida por la agricultura, ganadería, silvicultura, pesca y caza con 2 mil 460, principalmente.

Gráfica 4. Empleos generados por tamaño de empresa en Baja California: Enero 2024

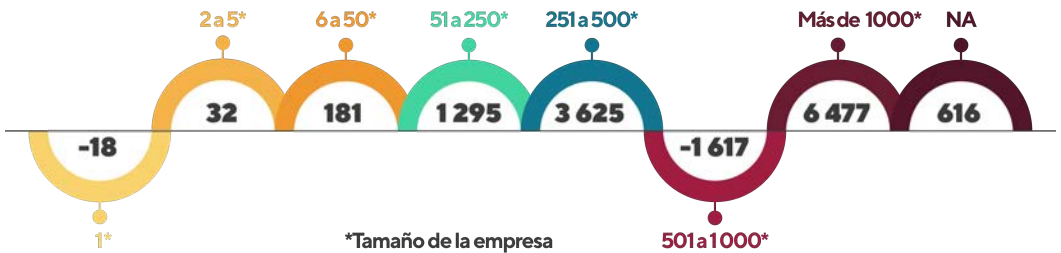

Gráfica 5. Empleos generados por sector en Baja California: Enero 2024



Fuente: Dirección de Estadística con datos de IMSS (2023). Consultados en febrero 2024.

PATRONES

En enero de 2023, Baja California contaba con 41,996 registros patronales registrados ante el IMSS, consolidándose como el noveno estado con mayor número de patrones. De estos registros, el 98.5% pertenecían a micro, pequeñas y medianas empresas (MIPYMES).

Durante ese mes, se experimentó una disminución de 100 patrones, marcando así el quinto mes consecutivo de reducción en el saldo de altas y bajas de estos registros. Las MIPYMES fueron las más afectadas por esta disminución, siendo Tijuana el área más impactada por este resultado.

Gráfica 6. Saldo de nuevos patrones por tamaño de empresa en Baja California:
Enero 2024

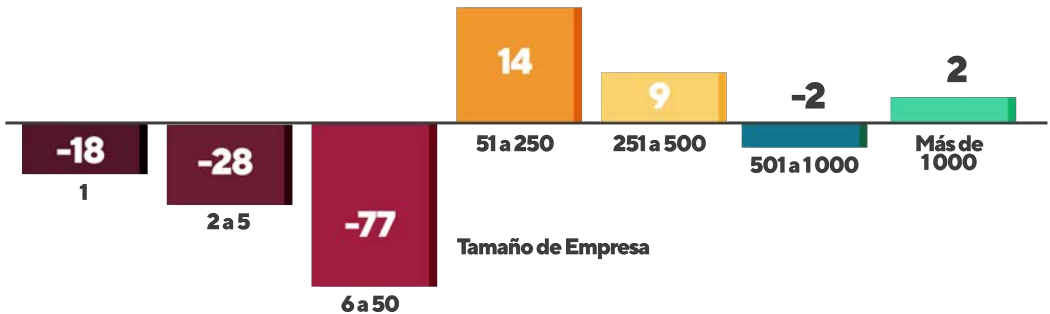

Gráfica 7. Saldo de nuevos patrones por municipio de Baja California:
Enero 2024



Fuente: Dirección de Estadística con datos de IMSS (2023). Consultados en febrero 2024.

Última actualización: **Enero 2024.**

PATRONES

En enero, los registros patronales más destacados fueron en servicios para empresas, personas y el hogar (13,219), seguido por comercio (11,015), construcción (5,250), industria manufacturera (5,118), servicios sociales y comunales (3,917), transportes y comunicaciones (2,179), y agricultura, ganadería, silvicultura, pesca y caza (887).

En términos de desempeño en el mes de enero pasado, la industria de la construcción y los servicios sociales y comunales mostraron el mejor rendimiento.

Gráfica 8. Saldo de nuevos patrones por sector económico en Baja California:
Enero 2024

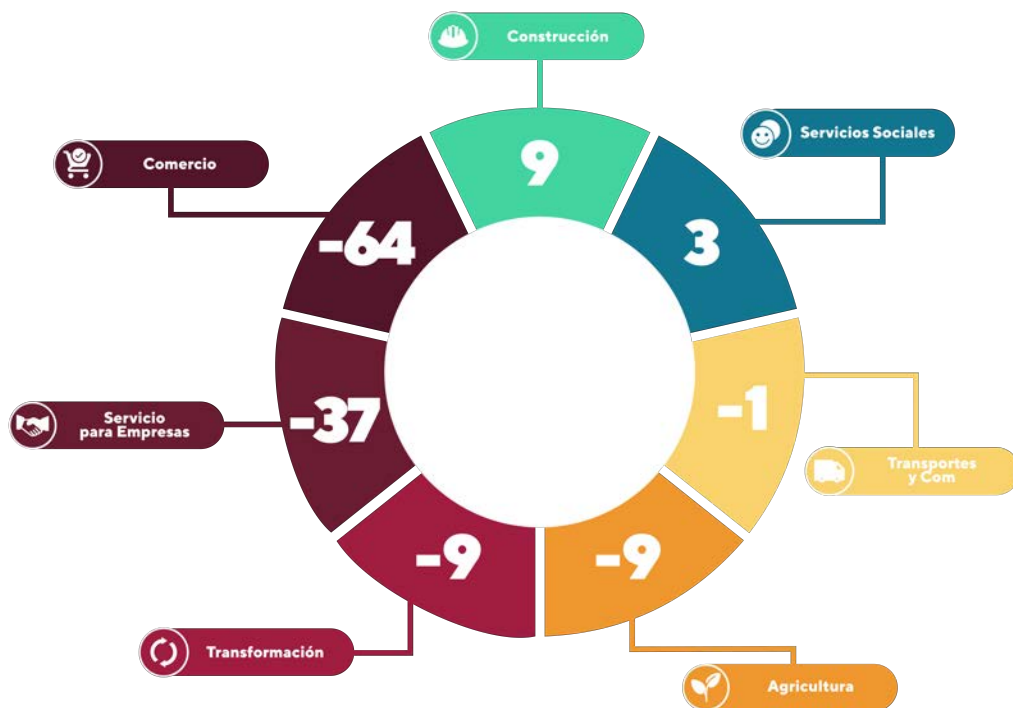

Nota: No se incluye la información de industrias extractiva así como de la industria eléctrica y captación y suministro de agua potable, por principio de confidencialidad de la fuente.
Fuente: Dirección de Estadística con datos de IMSS (2023). Consultados en febrero 2024.

ITAEE

Según el Indicador Trimestral de Actividad Económica Estatal (ITAEE), Baja California experimentó un crecimiento del 2.4% en el tercer trimestre de 2023 en comparación con el mismo periodo de 2022, mientras que el promedio nacional fue del 3.6%. En los primeros nueve meses de 2023, registró un crecimiento anual del 2.8%, frente al promedio nacional del 3.5%. Durante este periodo, el sector secundario impulsó el crecimiento con un aumento del 5.2%, seguido por el sector primario con un 1.2% y el terciario con un 0.7%.

Es importante destacar que el ITAEE ha mostrado 12 trimestres consecutivos de crecimiento anual, lo que coloca a Baja California en el segundo lugar en esta dinámica junto con Oaxaca. Mientras tanto, Tabasco acumula 16 trimestres de crecimiento continuo.

Gráfica 9. Crecimiento porcentual año con año del ITAEE de Baja California:

Primer trimestre de 2020 al tercer trimestre 2023 (desestacionalizado)

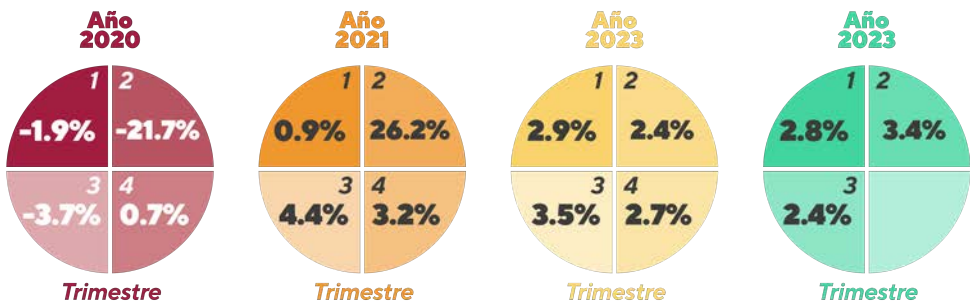

Gráfica 10. Crecimiento del ITAEE por entidad federativa:

Del primero al tercer trimestre de 2023 vs mismo lapso de 2022 (desestacionalizado)



Fuente: Dirección de Estadística con datos de INEGI. (2023). Consultados en enero 2024.

Última actualización: **Tercer trimestre del 2023.**

DESOCUPACIÓN

En diciembre de 2023, Baja California registró una tasa de desocupación del 2.0%, colocándose en el 11° lugar entre los niveles más bajos a nivel nacional. Esta tasa fue inferior al promedio nacional, que fue del 2.6% en el mismo periodo. Además, se observó una mejora con respecto a diciembre de 2022, cuando la tasa de desocupación fue del 2.4%.

Gráfica 11. Tasa de desocupación por principales entidades federativas:

Diciembre 2023

Porcentaje de Desocupación

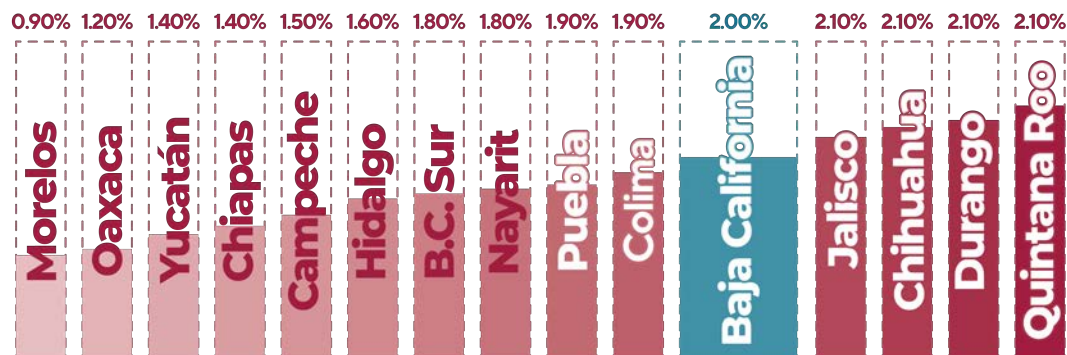

Gráfica 12. Tasa de desocupación de Baja California



Fuente: Dirección de Estadística con datos de INEGI (2023). Consultados en enero 2024.

Última actualización: **Diciembre 2023**.

OCUPACIÓN

En el tercer trimestre de 2023, la población ocupada en Baja California alcanzó 1,811,984 personas. De ellas, 1,146,616 trabajaron en el sector formal, representando el 63.3%, mientras que 665,368 estuvieron en el sector informal, equivalente al 36.7%. En comparación con el mismo trimestre del año anterior, se observó un aumento neto de 29,373 ocupados, impulsado por un crecimiento de 23,612 empleos en el sector formal y 5,761 en el sector informal.

A pesar de este crecimiento, persisten desafíos en el mercado laboral, ya que solo el 9.2% de los empleos superan dos salarios mínimos. Además, se destaca una mayor participación de personas de 55 a 59 años en la fuerza laboral.

Gráfica 13. Empleos generados por número de salarios mínimos en Baja California:
Tercer trimestre 2023 contra tercer trimestre 2022

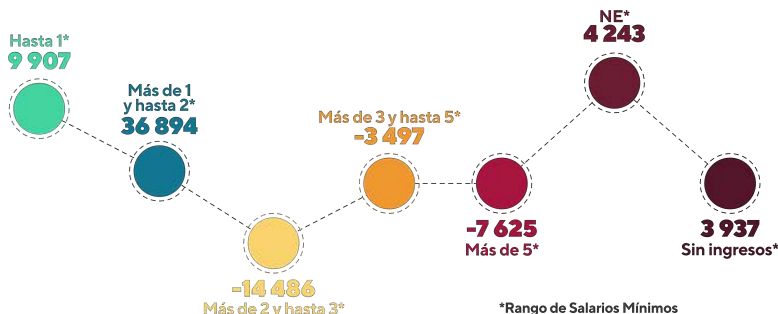

Gráfica 14. Empleos generados por edad en Baja California:
Tercer trimestre 2023 contra Tercer trimestre 2022



Fuente: Dirección de Estadística con datos de INEGI. (2023). Consultados en noviembre 2023.

Última actualización: Tercer trimestre del 2023.

OCUPACIÓN

Al contrastar el tercer trimestre de 2023 con el mismo periodo de 2022, se evidencia un notorio aumento en los empleos destinados a individuos con educación de preparatoria y superior. Este fenómeno se encuentra vinculado al crecimiento de la ocupación en la población de mayor edad madura.

Gráfica 15. Empleos generados por nivel de instrucción:
Tercer trimestre 2023 contra tercer trimestre 2022

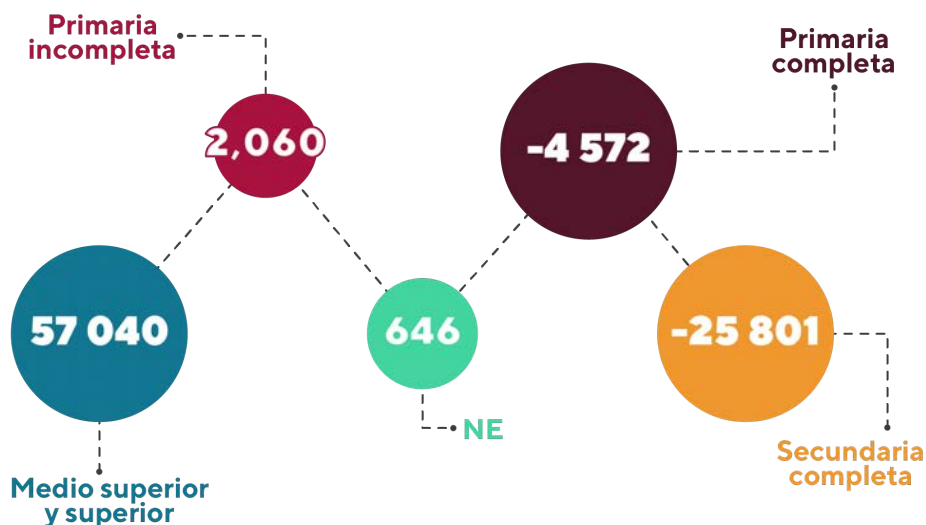

Por otra parte, **Tijuana** reportó un saldo total de **10,992 nuevos ocupados** y **Mexicali -9,993** nuevos ocupados si comparamos el tercer trimestre de 2023 ante el mismo trimestre de 2022.

Área ▾	Diferencia	Ocupados 2022/III	Ocupados 2023/III
Tijuana	10992	867996	878988
Mexicali	-9993	430823	420830
BC	29373	1782611	1811984

Fuente: Dirección de Estadística con datos de INEGI. (2023). Consultados en noviembre 2023.

INVERSIÓN EXTRANJERA

En el tercer trimestre de 2023, Baja California registró -287.6 millones de dólares (MDD) en Inversión Extranjera Directa (IED) por movimientos financieros de tres empresas multinacionales. Durante el periodo acumulado de enero a septiembre, la inversión alcanzó 1,190.3 MDD, lo que representó el 3.6% del total nacional, situando al estado en el 9º lugar en captación de IED entre las entidades.

La industria manufacturera absorbió casi el 70% de esta inversión, representando el 69.3% del total estatal durante el periodo. Además, aproximadamente 7 de cada 10 dólares invertidos en Baja California provinieron de Estados Unidos (70.8%), seguido por Japón con el 15.7%.

Gráfica 16. Captación de IED por principales entidades federativas:

Del primero al tercer trimestre de 2023



Gráfica 17. Captación de IED en Baja California, por principales países de origen:

Del primero al tercer trimestre de 2023



Fuente: Dirección de Estadística con datos de la Secretaría de Economía. (2023). Consultados en noviembre 2023.

TABLEROS DE: INDICADORES ECONÓMICOS 2024

Indicador	Abs 2024 *	B.C. 2024	Nal 2024	B.C. 2023	Top F.N	Top Nal
Cambio % de la inflación anual en Mexicali ene 2024 vs ene 2023 [INEGI].		4.7	4.9	8.1		22
Cambio % de la inflación anual en Tijuana ene 2024 vs ene 2023 [INEGI].		4.3	4.9	8.7		12
Número de nuevos trabajadores asegurados de ene 2024 [IMSS].	1035383	10591	3407	17707	2	5
Número de nuevos patrones asegurados de ene 2024 [IMSS].	41996	-100	-73	-29	2	22
Salario diario real promedio de los trabajadores asegurados en ene 2024 [IMSS].		647.2	573.4	602.12	1	3

INDICADORES ECONÓMICOS 2023

Indicador	Abs 2023	B.C. 2023	Nal 2023	B.C. 2022	Top F.N	Top Nal
Crecimiento % anual del ITAEE entre T3 2023 y T3 2022. Desestacionalizado [INEGI].		2.4	3.6	3.5	4	20
Tasa de ocupación en dic 2023 vs dic 2022 [INEGI].		98	97.4	97.6	1	11
Tasa de informalidad laboral en T3 de 2023 y T3 de 2022 [INEGI].	665368	36.7	55.1	37	3	3
Inversión extranjera directa de ene a sep 2023 y ene a sep 2022 [SE]. MDD		1190.3	1029	1522.4	4	9
Crecimiento % de la producción manufacturera entre nov 2023 y nov 2022 [INEGI].	226814	-14.5	-3.3	-6.8	5	26

Abs: valores totales (absolutos). * Acumulados en el año. En la columna Nal 2024 y Nal 2023 es el promedio. Top FN: Posición de la entidad respecto a las entidades de la frontera norte. Top Nal: Posición de la entidad respecto a las entidades del país. T3: Tercer trimestre. La posición de la inflación para Mexicali y Tijuana corresponde a las más bajas entre las ciudades. El valor de la producción manufacturera es en millones de pesos. Fuentes: INEGI, IMSS, Secretaría de Economía y Secretaría del Trabajo y Previsión Social. Todos los datos son los más actuales. Fecha de la última actualización: **Febrero de 2024.**

TABLERO DE: INDICADORES ECONÓMICOS 2023

Indicador	Abs* 2023	B.C. 2023	Nal 2023	B.C. 2022	Top F.N	Top Nal
Número de nuevo personal ocupado acumulado en IMMEX de nov 2023 ante dic 2022 [INEGI]**	425,52 2	440 5	1840	24080	4	7
Cambio en los establecimientos acumulados IMMEX de nov 2023 ante dic 2022 [INEGI].	1,141**	7	0.2	-7	2	2
Crecimiento % del valor de producción en construcción entre nov 2023 y nov 2022 [INEGI].		102	36.7	58.9	1	1
Crecimiento % anual de la industria entre sep 2023 y sep 2022 Desestacionalizado [INEGI].		5.9	4.5	11.4	2	11
Crecimiento % de ingresos del comercio al por menor entre nov 2023 y nov 2022 Desestacionalizado [INEGI].		3.1	3	4.8	2	8
Crecimiento % de las exportaciones entre oct 2023 y oct 2022 [SAT].	68,560 MDD	-2.8	-6	11.8	5	15
Crecimiento % de las importaciones entre oct 2023 y oct 2022 [SAT].	62,271 MDD	-1.8	0	7.8	5	14

Abs: valores totales (absolutos). * Acumulados en el año. ** IMMEX manufacturera y no manufacturera. En la columna Nal 2023 es el promedio. Top FN: Posición de la entidad respecto a las entidades de la frontera norte. Top Nal: Posición de la entidad respecto a las entidades del país. Fuentes: INEGI y SAT. Todos los datos son los más actuales.

OTROS INDICADORES ECONÓMICOS 2023

Indicador	B.C. 2023	Nal 2023	B.C. 2022
Número total de establecimientos a nov 2023* [INEGI]:	126887	5541076	126088
Micro*	111601	5163024	111376
PyME´s*	14645	364119	14091
Grandes*	641	13933	621

* Los datos de Baja California y nacionales corresponden a noviembre 2023 y los del estado en la columna de 2022 corresponden a noviembre 2022. Fuente: INEGI. Todos los datos son los más actuales.

Fecha de la última actualización: **Febrero de 2024.**

GLOSARIO DE INDICADORES

Empleo: Corresponde a los puestos de trabajo afiliados al IMSS (empleos asegurados o asegurados asociados a un empleo). Este indicador no incluye a los trabajadores del sector informal.

Patrones: Registros patronales afiliados al IMSS.

ITAEE: El Indicador Trimestral de Actividad Económica Estatal (ITAEE), es un indicador de coyuntura que ofrece un panorama general de la situación y evolución macroeconómica de las entidades del país.

Ocupación: Personas de 15 años o más, que participan en alguna actividad productiva, cumpliendo un horario definido y recibiendo un sueldo o salario.

IED: La Inversión Extranjera Directa (IED), es aquella inversión que tiene como propósito crear un interés duradero y con fines económicos y empresariales a largo plazo por parte de un inversionista extranjero en el país receptor.

Inflación: Es la tasa de crecimiento promedio de un período a otro de los precios de una canasta de bienes y servicios.

¿Cómo recibo los estudios de la *dirección de estadística* en mi correo electrónico?

Sólo da clic en el siguiente enlace e ingresa tus datos. Este es un servicio gratuito ofrecido por la Secretaría de Economía e Innovación del Gobierno del Estado de Baja California.

[Da clic aquí.](#)

En [nuestro sitio web](#) puedes consultar el resto de nuestras publicaciones:



Cita este documento: Dirección de Estadística de la Secretaría de Economía e Innovación, *Panorama económico de Baja California*, Gobierno del Estado de Baja California, México, Enero del 2024.

Este boletín es público, ajeno a cualquier partido político. Queda prohibido el uso para fines distintos a los establecidos en el mismo.

CRÉDITOS

PANORAMA ECONÓMICO DE BAJA CALIFORNIA

Mtra. Marina del Pilar Ávila Olmeda
Gobernadora del Estado de Baja California

C.P. Kurt I. Honold Morales
Secretario de Economía e Innovación

M.I. Saúl De los Santos Gómez
Subsecretario de Planeación Económica

Lic. Benjamín Castro Martínez
Director de Estadística

Lic. Angelica Maldonado Lerma
Jefe de Departamento de Estadística

Lic. Daniel Sosa Alamillo
Analista de Estadística

I.Q. Angela Nayeli de Jesús Treviño Gil
Analista de Estadística

Lic. Edgar Julian Sarabia Aramburo
Analista de Estadística

*Contacto: bcastro@baja.gob.mx
<https://www.bajacalifornia.gob.mx/sei/Estadisticas>*

Dirección de Estadística



Documento de divulgación con fines informativos.

Prohibido el uso con fines distintos a la divulgación económica.