FOBAM
Bienestar y Avance de las Mujeres

BAJA CALIFORNIA
GOBIERNO DEL ESTADO

INMUJER
Instituto de la Mujer

Fondo para el Bienestar y Avance de las Mujeres (FOBAM) 2023
Instituto de la Mujer de Baja California

Diciembre de 2023

INFORME DE CAPACITACIÓN

Meta 2F: Impulsar la implementación de la "Ruta para la atención y protección integral de niñas y adolescentes madres y/o embarazadas menores de 15 años" (Ruta NAME), conforme a las particularidades de cada entidad.

2.1. Realizar capacitaciones a personas servidoras públicas de las instancias estatales integrantes del GEPEA y personal de sus instituciones, que aún no hayan sido capacitadas en la materia, sobre la implementación de la RUTA NAME.

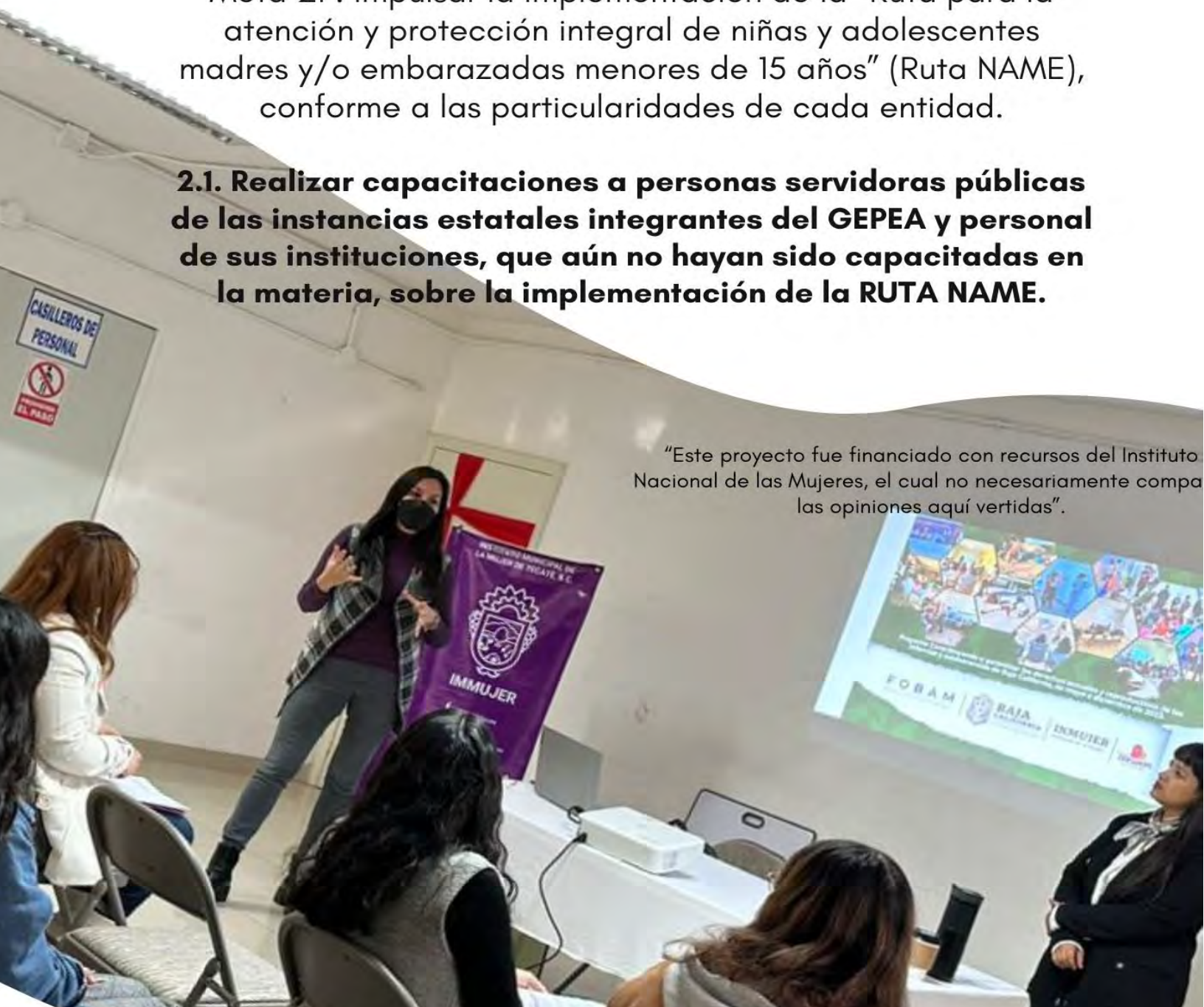

"Este proyecto fue financiado con recursos del Instituto Nacional de las Mujeres, el cual no necesariamente compa las opiniones aquí vertidas".

Fondo para el Bienestar y Avance de las Mujeres (FOBAM)

Instituto Estatal de la Mujer del Estado de Baja California

MF-2 Impulsar la implementación de la "Ruta para la atención y protección integral de niñas y adolescentes madres y/o embarazadas menores de 15 años" (Ruta NAME), conforme a las particularidades de cada entidad federativa

Informe de capacitación

Fecha de elaboración: diciembre de 2023

Elaboró: Cheryl Álvarez Torres

"Este proyecto fue financiado con recursos del Instituto Nacional de las Mujeres, el cual no necesariamente comparte las opiniones aquí vertidas".

INDICE

INFORME DE CAPACITACIÓN 1

Fecha de inicio y término 6

Tabla estadística 7

CONCLUSIONES Y RECOMENDACIONES 11

BIBLIOGRAFÍA 13

ANEXOS 15

"Este proyecto fue financiado con recursos del Instituto Nacional de las Mujeres, el cual no necesariamente comparte las opiniones aquí vertidas".

INFORME DE CAPACITACIÓN

En el marco del proyecto "Contribuyendo a garantizar los derechos sexuales y reproductivos de las infancias y adolescencias de Baja California, de mayo a diciembre de 2023", financiado con recursos del Fondo para el Bienestar y el Avance de las Mujeres (FOBAM) del Instituto Nacional de las Mujeres (INMUJERES), se desarrolló la siguiente Meta:

- Impulsar la implementación de la "Ruta para la atención y protección integral de niñas y adolescentes madres y/o embarazadas menores de 15 años" (Ruta NAME), conforme a las particularidades de cada entidad federativa, línea de acción 2.1.

A continuación, se presenta el informe de capacitación de la Meta 2 del proyecto mencionado.

Dentro de la Meta 2, la acción 2.1 consistió en realizar capacitaciones a personas servidoras públicas de las instancias estatales integrantes del Grupo Estatal para la Prevención del Embarazo en Adolescentes (GEPEA) Baja California, en particular el Subgrupo Ruta NAME BC, y personal de sus instituciones que atienden directamente el tema y que aún no hubieran sido capacitadas en la materia, sobre la implementación de la Ruta NAME en Baja California.

Se describen a continuación los principales resultados, los alcances y retos de esta actividad, así como las buenas prácticas detectadas y la población beneficiada.

"Este proyecto fue financiado con recursos del Instituto Nacional de las Mujeres, el cual no necesariamente comparte las opiniones aquí vertidas".

Previo al desarrollo de las actividades de capacitación, se contactó a las instancias integrantes del Grupo Estatal para la Prevención del Embarazo en Adolescentes (GEPEA) Baja California para hacer de su conocimiento la puesta en marcha del proyecto financiado por FOBAM, así como de su papel en la implementación de la Ruta NAME BC, se les sensibilizó sobre su participación en el mismo por medio del envío de oficios, correos electrónicos y llamadas telefónicas, una vez contactando a las y los actores clave, se les convocó a una sesión del GEPEA B.C. en modalidad híbrida, donde se pusieron en marcha las actividades de la Meta 2 tanto de asesoramiento como de capacitación, a partir de ahí se convocó a una siguiente sesión en modalidad virtual para favorecer la participación de todas las instancias involucradas, y posteriormente una sesión presencial dirigida especialmente a integrantes del GMPEA del municipio de Tecate.

El proceso de capacitación se llevó a cabo en dos momentos, el primero de ellos con fecha del 1 de septiembre de 2023, se convocó a una reunión con integrantes del Grupo Estatal para la Prevención del Embarazo en Adolescentes (GEPEA) Baja California en modalidad virtual a través de la plataforma de Zoom, donde se les contextualizó sobre los trabajos realizados previamente con el apoyo del Fondo para el Bienestar y el Avance de las Mujeres (FOBAM) para el fortalecimiento del GEPEA B.C., así como los antecedentes a nivel nacional y local para la implementación de la Ruta NAME en Baja California.

El segundo momento de capacitación fue durante una sesión presencial en el municipio de Tecate, al resultar seleccionado como el municipio donde se piloteará la Ruta NAME en Baja California. A la sesión

“Este proyecto fue financiado con recursos del Instituto Nacional de las Mujeres, el cual no necesariamente comparte las opiniones aquí vertidas”.

fueron convocadas las personas e instancias integrantes del Grupo Municipal para la Prevención del Embarazo Adolescente (GMPEA) del municipio de Tecate, B.C., así como integrantes del Sistema Educativo Municipal de Tecate, aunque estos últimos no participaron de la capacitación.

En cuanto a los alcances de las acciones de capacitación, se logró convocar a un total de 27 participantes, tanto del grupo GEPEA estatal de Baja California, como del grupo GMPEA municipal de Tecate, y personal de apoyo del proyecto FOBAM, lo que permitió en el nivel estatal homogenizar los conocimientos sobre la Ruta NAME en Baja California, actualizar la información de las instancias participantes y sus responsables, el elegir un municipio para pilotear la Ruta NAME BC, así como bajar la formación sobre Ruta NAME al nivel municipal en Tecate, como el municipio elegido.

En la primera sesión referida se instaló el Subgrupo Ruta NAME BC 2023, se identificaron los roles, las principales instituciones y organismos participantes, se actualizaron las puertas de entrada identificadas, así como las ventanas de atención de acuerdo con la metodología de la Ruta NAME y el Flujograma Ruta NAME BC en particular. En una sesión subsecuente del Subgrupo Ruta NAME BC se eligió el municipio con el cual se iba a iniciar la implementación de la Ruta NAME en Baja California, y, por lo tanto, el seleccionado para llevar a cabo una capacitación presencial a nivel municipal.

Por otra parte, en la capacitación del municipio de Tecate, se aplicó un cuestionario previo a la capacitación y posterior a la misma para observar los cambios en los conocimientos de los participantes (el detalle de los

“Este proyecto fue financiado con recursos del Instituto Nacional de las Mujeres, el cual no necesariamente comparte las opiniones aquí vertidas”.

resultados se incluye en el informe final general), en la sesión se presentó la estrategia de la Ruta NAME y el Flujograma Ruta NAME BC, se identificaron las principales instancias participantes y responsables de la Ruta NAME BC a nivel municipal, las puertas de entrada, ventanas de atención, programas ofertados y organizaciones coadyuvantes, así mismo se realizaron ejercicios de análisis de casos y diseño de las rutas de atención. Se generaron grupos para el intercambio de información del GMPEA Tecate específicos para la Ruta NAME BC en Tecate, en las plataformas de Google Drive y WhatsApp respectivamente. Finalmente se firmaron cartas compromisos por parte de las personas e instancias participantes.

Como principales retos en principio se tuvieron las diferencias entre las y los participantes en cuanto a conocimientos de la Ruta NAME y la participación en los proyectos previos donde conocieron su rol en la misma, donde se diseñaron los Lineamientos del Subgrupo Ruta NAME, experiencias de capacitación y diseño de la Estrategia Estatal durante los dos años previos, de los cuales una buena parte del funcionariado público actual del GEPEA BC había formado parte, pero no en su totalidad, por lo que las personas que no participaron en los esfuerzos previos se percibían ajenas a los trabajos y acuerdos realizados, y al principio significó un reto para la organización y aprobación del orden del día, la moderación de las sesiones y la toma de acuerdos, sin embargo el actualizar la información necesaria en la documentación, la coordinación entre la instancia coordinadora (COPLADE BC) y la Secretaria técnica (INMUJER BC) y el canalizar los trabajos al Subgrupo Ruta NAME facilitó que fluyeran las actividades subsecuentes.

“Este proyecto fue financiado con recursos del Instituto Nacional de las Mujeres, el cual no necesariamente comparte las opiniones aquí vertidas”.

En el caso del nivel municipal, se advierte como reto la falta de coordinación y agilización en la atención de casos entre la Fiscalía y las instancias como el Instituto Municipal de la Mujer (INMUJER) de Tecate y DIF Tecate, manifiestan que no fluye la información y atención de casos, y que un actor ancla ha sido el INMUJER Tecate, quien funge como enlace de atención y canalización en un importante número de casos, así como resalta la participación de organizaciones de la sociedad civil en la detección y canalización de casos, así como en la oferta de actividades de prevención de la violencia de género, así como en la oferta de servicios de atención de salud, asesoría psicológica y jurídica, y de servicios de albergue.

Respecto a las buenas prácticas, se ha considerado óptimo el combinar las convocatorias a reuniones y capacitaciones tanto en modalidad presencial como virtual y/o híbrida, lo que permite dar seguimiento a las acciones al convocar con más frecuencia y contar con una mayor afluencia y participación del funcionariado público, por lo que es conveniente procurar algo de flexibilidad en las convocatorias, así como aprovechar las tecnologías de la información y comunicación como lo son las carpetas compartidas de documentos, las plataformas digitales para el intercambio de información así como para las reuniones virtuales y/o híbridas, combinado con actividades presenciales y el uso de medios convencionales como el uso del correo electrónico y las llamadas telefónicas en los casos en que se amerite.

Otra buena práctica es la participación de organizaciones de la sociedad civil especializadas en temas de violencia de género, servicios de salud y promoción de los derechos sexuales y reproductivos, tanto en

“Este proyecto fue financiado con recursos del Instituto Nacional de las Mujeres, el cual no necesariamente comparte las opiniones aquí vertidas”.

actividades concretas y aspectos de los proyectos desarrollados con el apoyo del Fondo FOBAM, como en el día a día con las acciones desarrolladas en red entre instancias gubernamentales y organizaciones sociales. Es importante institucionalizar la relación de coordinación y cooperación que se ha ido desarrollando entre diversas organizaciones con las autoridades responsables del GEPEA BC y GMPEA respectivamente, para reconocer e integrar de manera más clara su participación en los esfuerzos de la Ruta NAME BC.

Otra buena práctica ha sido la organización de reuniones previas de coordinación y organización para las sesiones del GEPEA BC y/o Subgrupo Ruta NAME, así como la validación del orden del día y los contenidos de las sesiones, así como el envío de la propuesta de capacitación, entre representantes de las instancias coordinadoras, así como la solicitud formal de la información solicitada o acordada en las sesiones vía oficio, así como el seguimiento de los acuerdos por diferentes vías (por oficio, correo electrónico, llamadas telefónicas, grupo de WhatsApp y carpeta compartida de Google Drive).

Fecha de inicio y término

Gestiones y reuniones de organización de agosto de 2023 a diciembre de 2023.

Sesiones los días 18 de agosto de 2023 y 11 de diciembre de 2023.

“Este proyecto fue financiado con recursos del Instituto Nacional de las Mujeres, el cual no necesariamente comparte las opiniones aquí vertidas”.

Tabla estadística

En cuanto a la población beneficiada, fue en su totalidad funcionariado público del nivel estatal y municipal, con las siguientes características.

Se presentan en la Tabla 1 y 2, las características generales de las y los participantes en las sesiones presenciales (híbrida) en Mexicali, y Tecate respectivamente.

Tabla 1. Participantes capacitación Grupo GEPEA, B.C.

Participantes	Situación de vulnerabilidad (origen étnico, discapacidad, diversidad sexual, sexo, edad)	Municipio de procedencia	Dependencia
6 hombres 10 mujeres 16 asistentes en total	10 mujeres	Tijuana Mexicali Ensenada	INMUJER BC COPLADE BC DIF BC SALUD BC Secretaría de Bienestar BC Juventud BC Educación BC

Fuente: Elaboración propia con base en las listas de asistencia del 18 de agosto de 2023.

Tabla 2. Participantes capacitación Grupo Municipal GMPEA Tecate, B.C.

Participantes	**Situación de vulnerabilidad (origen étnico, discapacidad, diversidad sexual, sexo, edad)**	**Municipio de procedencia**	**Dependencia**
2 hombres 10 mujeres 12 asistentes en total	7 mujeres jóvenes menores de 30 años 10 mujeres	Tecate Tijuana Mexicali	Instituto Municipal de la Mujer de Tecate, Instituto Municipal de la Juventud de Tecate, DIF Tecate, INMUJER BC

"Este proyecto fue financiado con recursos del Instituto Nacional de las Mujeres, el cual no necesariamente comparte las opiniones aquí vertidas".

Fuente: Elaboración propia con base en las listas de asistencia del 11 de diciembre de 2023.

La mayor parte de las personas participantes se ubica en los rangos de edad de 30-40 años y 40-50 años respectivamente, como se puede apreciar en la Tabla 3.

Las actividades contaron con representación de los municipios de Mexicali, Tijuana, Ensenada y Tecate.

Tabla 3. Población atendida en la Meta 2, línea 2.1 por grupos etarios.

2.1	25-29			30-34			35-39			40-49			50-59			Total			
	M	H	N/B	M	H	N/B	M	H	N/B	M	H	N/B	M	H	N/B	M	H	N/B	Total
Ensenada	0	0	0	0	0	0	0	0	0	1	0	0	1	0	0	2	0	0	2
Mexicali	0	0	0	2	2	0	1	2	0	2	2	0	1	0	0	6	6	0	12
Tecate	7	0	0	1	1	0	1	1	0	0	0	0	0	0	0	9	2	0	11
Tijuana	0	0	0	0	0	0	2	0	0	1	0	0	0	0	0	3	0	0	3
TOTAL	7	0	0	3	3	0	4	3	0	4	2	0	2	0	0	20	8	0	28

Fuente: Elaboración propia con base en las listas de asistencia del 11 de diciembre de 2023.

Al ser un sector de la población muy específico como personal del funcionariado público, en su mayoría representantes de sus instituciones, no se aprecia la pertenencia a algún grupo en situación de vulnerabilidad (por origen étnico, discapacidad, diversidad sexual, sexo edad), solamente es notoria que la mayoría de las participantes son mujeres, que no es un grupo minoritario pero sí vulnerable ante la discriminación por motivo de

"Este proyecto fue financiado con recursos del Instituto Nacional de las Mujeres, el cual no necesariamente comparte las opiniones aquí vertidas".

género, y se observó la participación de mujeres jóvenes menores a 30 años (7 asistentes jóvenes).

Tabla 4. Población atendida en la Meta 2, línea 2.1 por pertenencia a grupos de la población específicos.

2.1	27-50 años										
	Mujeres	Hombres	Mujeres LGBT+	Hombres LGBT+	Mujeres Indígenas	Hombres Indígenas	Mujeres Afrodescendientes	Hombres Afrodescendientes	M	H	Total
Ensenada	2	0	0	0	0	0	0	0	2	0	2
Mexicali	6	6	0	1	0	0	0	0	6	6	12
Tecate	9	2	0	0	0	0	0	0	9	2	11
Tijuana	3	0	0	0	0	0	0	0	3	0	3
TOTAL											28

Fuente: Elaboración propia con base en las listas de asistencia del 11 de diciembre de 2023.

Tabla 5. Total de personas asistentes en la Meta 2, línea 2.1, por institución.

Institución	Personas
Comité de Planeación para el Desarrollo del Estado COPLADE	1
DIF BC	1
INMUJER BC	8
Instituto de la Juventud de BC	1
Instituto Municipal de la Juventud Tecate	1
Instituto Municipal de la Mujer Tecate	5
ISESALUD	3
Secretaría de Bienestar BC	1
Educación BC	2
SIPINNA BC	1
DIF Tecate	4
Total	28

Fuente: Elaboración propia con base en las listas de asistencia del 11 de diciembre de 2023

"Este proyecto fue financiado con recursos del Instituto Nacional de las Mujeres, el cual no necesariamente comparte las opiniones aquí vertidas".

Tabla 6. Total de población atendida en la Meta 2, línea 2.1: 27 personas beneficiadas (20 mujeres y 8 hombres).

META 2	Total		
	M	H	Total
Actividad 2.1	20	8	28
TOTAL	20	8	28

Las y los actores estratégicos vinculados que participaron fueron:

- El Instituto de la Mujer del Estado de Baja California
- COPLADE BC
- SIPPINA BC
- DIF BC
- SALUD BC
- SEP BC
- Juventud BC BC
- Bienestar BC
- El Instituto Municipal de la Mujer del Municipio de Tecate
- El Instituto Municipal de la Juventud del Municipio de Tecate
- El DIF del Municipio de Tecate

Acciones realizadas

- Capacitación RUTA NAME BC a integrantes del GEPEA BC
- Capacitación RUTA NAME BC a integrantes del GMPEA Tecate
- Mapeo de actores, puertas de entrada y ventanas de atención RUTA NAME Tecate BC
- Firma de carta compromiso GMPEA Tecate

"Este proyecto fue financiado con recursos del Instituto Nacional de las Mujeres, el cual no necesariamente comparte las opiniones aquí vertidas".

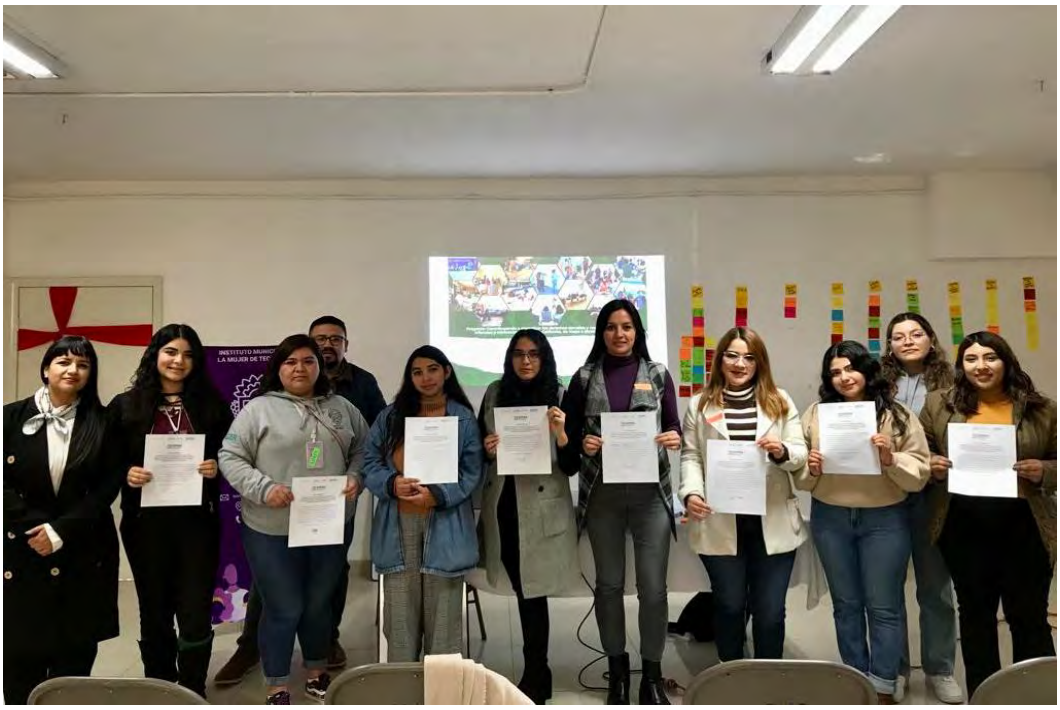

Firma de carta compromiso Ruta NAME BC - GMPEA Tecate,
11 de diciembre de 2023, DIF-Tecate, Baja California.

CONCLUSIONES Y RECOMENDACIONES

Como se ha señalado antes, uno de los principales retos para la implementación de la Ruta NAME en Baja California han sido los cambios de gobierno, que implican cambio de personal, y en principio la necesidad de capacitación, previo a ésta la sensibilización respecto a la problemática específica y la importancia de su participación en ella, así como la construcción de relaciones de confianza y cooperación entre las instancias, así como con el personal externo de apoyo.

“Este proyecto fue financiado con recursos del Instituto Nacional de las Mujeres, el cual no necesariamente comparte las opiniones aquí vertidas”.

Como buenas prácticas identificadas para la implementación de la actividad se encuentran las anteriormente señaladas, que son el intercambio de modalidades presenciales con modalidades virtuales e híbridas, la apertura de los canales de comunicación permanente apoyados con diversas vías que se ajustan a las necesidades y preferencias de comunicación de diversos actores, así como la participación activa de las instancias coordinadora y secretaria técnica, y su interlocución.

Otra buena práctica es la identificación y el fortalecimiento de los liderazgos institucionales y actores ancla (institucionales y organismos civiles) para la conformación y fortalecimiento de redes de trabajo locales, municipales y estatales, con la participación de organizaciones de la sociedad civil, que ayuden a potenciar los esfuerzos de capacitación, formación y sensibilización.

Como parte de las recomendaciones que se podrían incorporar a futuras ediciones del Fondo FOBAM orientados a la capacitación en la materia, sería habilitar espacios de formación virtuales (sincrónicos y asincrónicos), que permitan homogeneizar los esfuerzos y contenidos de capacitación a nivel nacional, así como la flexibilidad para que diversos actores y perfiles se capaciten y adquieran herramientas, incluidas las y los adolescentes, lo que permitiría el mejor aprovechamiento de los recursos, al poder reproducir los materiales digitales y audiovisuales que se generen las veces que se requieran, pudiendo estar hospedados en una plataforma digital para ese fin, que reúna y socialice los materiales educativos y lúdicos que se han generado a lo largo de la república.

Otra recomendación sería el crear una red de personas formadoras que repliquen las acciones de capacitación y sensibilización sobre

“Este proyecto fue financiado con recursos del Instituto Nacional de las Mujeres, el cual no necesariamente comparte las opiniones aquí vertidas”.

prevención de la violencia de género y salud sexual y reproductiva en espacios como escuelas de educación básica y educación media superior principalmente, albergues, centros de salud y centros comunitarios, dirigidos a públicos diversos como adolescentes y jóvenes, personal docente y administrativo, integrantes de organizaciones sociales, albergues, así como funcionariado público de todos los niveles, pudiendo ofrecer incentivos como la gratuidad en la formación pero también el obtener constancias y/o certificados con valor curricular.

BIBLIOGRAFÍA

Guía para la implementación de la "Ruta para la atención y protección integral de niñas y adolescentes madres y/o embarazadas menores de 15 años" Documento orientador para las autoridades estatales. Agosto 2020. Gobierno de México. Disponible en: Guia_Implementacion_Ruta_NAME_FINAL.pdf (www.gob.mx)

Subgrupo para Erradicar el Embarazo en Niñas y Adolescentes Menores de 15 años. (2018). Mecanismo para la articulación intersectorial para la atención de niñas y adolescentes madres y/o embarazadas (NAME). 2019, de Secretaría de Gobernación. Sitio web: https://www.gob.mx/cms/uploads/attachment/file/460202/Entregable_3_Mec_Protocolo_Intersectorial_22_04_2019.pdf

Subgrupo para Erradicar el Embarazo en Niñas y Adolescentes Menores de 15 años. (2019). Ruta para la Atención y Protección de Niñas y Adolescentes Madres y/o Embarazadas Menores de 15 años en el

"Este proyecto fue financiado con recursos del Instituto Nacional de las Mujeres, el cual no necesariamente comparte las opiniones aquí vertidas".

estado de Hidalgo. 2019, de Secretaría de Gobernación. Sitio web: https://www.gob.mx/cms/uploads/attachment/file/552216/Ruta_para_Atencion_NAMES.pdf

Subgrupo de Atención a los Grupos Estatales para la Prevención del Embarazo en Adolescentes. (2019). Resultados de la Encuesta GEPEAS 2019. 2019, de Secretaría de Gobernación. Sitio web: https://www.gob.mx/cms/uploads/attachment/file/544679/ResultadosENGEPEAeIndicePriori_1.p df

Subgrupo de Trabajo para Disminuir a cero los Embarazos y Nacimientos en Niñas y Adolescentes Menores de 15 años https://www.gob.mx/conapo/documentos/2-subgrupo-para-erradicar-el embarazo-en-adolescentes-y-ninas-menores-de-15-anos

"Este proyecto fue financiado con recursos del Instituto Nacional de las Mujeres, el cual no necesariamente comparte las opiniones aquí vertidas".

ANEXOS

Evidencia fotográfica

Evidencia fotográfica*	
Nombre de actividad: Reunión/capacitación RUTA NAME Fecha de realización: 18 de agosto de 2023. Responsable de actividad: Cheryl Álvarez / INMUJER BC	
 Fotografía 1	 Fotografía 2

“Este proyecto fue financiado con recursos del Instituto Nacional de las Mujeres, el cual no necesariamente comparte las opiniones aquí vertidas”.

Fotografía 3

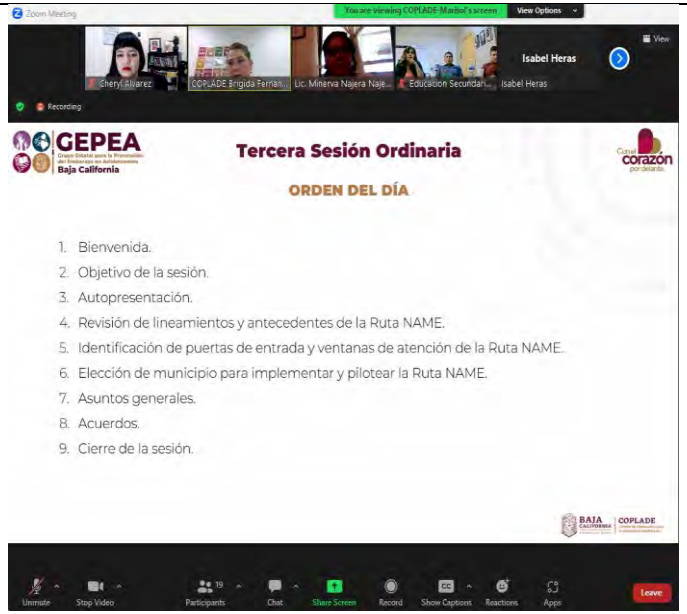

Fotografía 4

*** La IMEF es la responsable del tratamiento de los datos personales proporcionados por la población beneficiada, así como cumplir a cabalidad lo dispuesto en la Ley Federal de Protección de Datos Personales en Posesión de los Particulares. Usted podrá consultar el aviso de privacidad integral en: http://www.transparenciabc.gob.mx/Areas/showFileDocumentoSujetoSO?IdSujeto=21&url=INMUJER%20BC%202018%20%20Aviso%20de%20Privacidad%20Integral-.pdf**

“Este proyecto fue financiado con recursos del Instituto Nacional de las Mujeres, el cual no necesariamente comparte las opiniones aquí vertidas”.

FOBAM
Bienestar y Avance de las Mujeres

BAJA CALIFORNIA
GOBIERNO DEL ESTADO

INMUJER
Instituto de la Mujer

Evidencia fotográfica*

Nombre de actividad: Reunión/capacitación RUTA NAME

Fecha de realización: 11 de diciembre de 2023.

Responsable de actividad: Cheryl Álvarez / INMUJER BC

Fotografía 1

Fotografía 2

“Este proyecto fue financiado con recursos del Instituto Nacional de las Mujeres, el cual no necesariamente comparte las opiniones aquí vertidas”.

Fotografía 3	Fotografía 4

*** La IMEF es la responsable del tratamiento de los datos personales proporcionados por la población beneficiada, así como cumplir a cabalidad lo dispuesto en la Ley Federal de Protección de Datos Personales en Posesión de los Particulares. Usted podrá consultar el aviso de privacidad integral en: http://www.transparenciabc.gob.mx/Areas/showFileDocumentoSujetoSO?IdSujeto=21&url=INMUJER%20BC%202018%20%20Aviso%20de%20Privacidad%20Integral-.pdf**

“Este proyecto fue financiado con recursos del Instituto Nacional de las Mujeres, el cual no necesariamente comparte las opiniones aquí vertidas”.

Carta compromiso GMPEA Ruta NAME BC

CARTA COMPROMISO

SUBGRUPO RUTA PARA LA ATENCIÓN Y PROTECCIÓN DE NIÑAS Y ADOLESCENTES MADRES Y/O EMBARAZADAS MENORES DE 15 AÑOS (NAME) DEL GRUPO ESTATAL PARA LA PREVENCIÓN DEL EMBARAZO ADOLESCENTE EN BAJA CALIFORNIA (GEPEA)

Por medio del presente y en mi carácter de integrante del GRUPO MUNICIPAL PARA LA PREVENCIÓN DEL EMBARAZO ADOLESCENTE DEL MUNICIPIO DE TECATE, B.C., C. Dilan N. Don Rangel. de la institución/organismo DIF MUNICIPAL TECATE que ocupa el cargo Asesor Jurídico. me COMPROMETO a observar el cumplimiento de los LINEAMIENTOS DEL SUBGRUPO RUTA PARA LA ATENCIÓN Y PROTECCIÓN DE NIÑAS Y ADOLESCENTES MADRES Y/O EMBARAZADAS MENORES DE 15 AÑOS (NAME) DEL GRUPO ESTATAL PARA LA PREVENCIÓN DEL EMBARAZO ADOLESCENTE EN BAJA CALIFORNIA (GEPEA), y colaborar de acuerdo con mis atribuciones al buen funcionamiento del Subgrupo de Trabajo y a la consecución de sus objetivos.

Tecate, Baja California a 11 de diciembre de 2023.

FIRMA

"Este proyecto fue financiado con recursos del Instituto Nacional de las Mujeres, el cual no necesariamente comparte las opiniones aquí vertidas".

FOBAM
Bienestar y Avance de las Mujeres

BAJA CALIFORNIA
GOBIERNO DEL ESTADO

INMUJER
Instituto de la Mujer

FOBAM
Bienestar y Avance de las Mujeres

BAJA CALIFORNIA
GOBIERNO DEL ESTADO

INMUJER
Instituto de la Mujer

GEPEA
Grupo Estatal para la Prevención del Embarazo en Adolescentes
Baja California

GEPEA
Grupo Estatal para la Prevención del Embarazo en Adolescentes
Baja California

CARTA COMPROMISO

SUBGRUPO RUTA PARA LA ATENCIÓN Y PROTECCIÓN DE NIÑAS Y ADOLESCENTES MADRES Y/O EMBARAZADAS MENORES DE 15 AÑOS (NAME) DEL GRUPO ESTATAL PARA LA PREVENCIÓN DEL EMBARAZO ADOLESCENTE EN BAJA CALIFORNIA (GEPEA)

Por medio del presente y en mi carácter de integrante del GRUPO MUNICIPAL PARA LA PREVENCIÓN DEL EMBARAZO ADOLESCENTE DEL MUNICIPIO DE TECATE, B.C., C. Margarita Campos Lepez. de la institución/organismo Inmujer Tecate que ocupa el cargo Directora general me COMPROMETO a observar el cumplimiento de los LINEAMIENTOS DEL SUBGRUPO RUTA PARA LA ATENCIÓN Y PROTECCIÓN DE NIÑAS Y ADOLESCENTES MADRES Y/O EMBARAZADAS MENORES DE 15 AÑOS (NAME) DEL GRUPO ESTATAL PARA LA PREVENCIÓN DEL EMBARAZO ADOLESCENTE EN BAJA CALIFORNIA (GEPEA), y colaborar de acuerdo con mis atribuciones al buen funcionamiento del Subgrupo de Trabajo y a la consecución de sus objetivos.

Tecate, Baja California a 11 de diciembre de 2023.

FIRMA

FOBAM
Bienestar y Avance de las Mujeres

BAJA CALIFORNIA
GOBIERNO DEL ESTADO

INMUJER
Instituto de la Mujer

FOBAM
Bienestar y Avance de las Mujeres

BAJA CALIFORNIA
GOBIERNO DEL ESTADO

INMUJER
Instituto de la Mujer

GEPEA
Grupo Estatal para la Prevención del Embarazo en Adolescentes
Baja California

GEPEA
Grupo Estatal para la Prevención del Embarazo en Adolescentes
Baja California

CARTA COMPROMISO

SUBGRUPO RUTA PARA LA ATENCIÓN Y PROTECCIÓN DE NIÑAS Y ADOLESCENTES MADRES Y/O EMBARAZADAS MENORES DE 15 AÑOS (NAME) DEL GRUPO ESTATAL PARA LA PREVENCIÓN DEL EMBARAZO ADOLESCENTE EN BAJA CALIFORNIA (GEPEA)

Esmeralda Luna Ocampo

Por medio del presente y en mi carácter de integrante del GRUPO MUNICIPAL PARA LA PREVENCIÓN DEL EMBARAZO ADOLESCENTE DEL MUNICIPIO DE TECATE, B.C., C. 1 de la institución/organismo Instituto Municipal de la Juventud de Tecate que ocupa el cargo Directora me COMPROMETO a observar el cumplimiento de los LINEAMIENTOS DEL SUBGRUPO RUTA PARA LA ATENCIÓN Y PROTECCIÓN DE NIÑAS Y ADOLESCENTES MADRES Y/O EMBARAZADAS MENORES DE 15 AÑOS (NAME) DEL GRUPO ESTATAL PARA LA PREVENCIÓN DEL EMBARAZO ADOLESCENTE EN BAJA CALIFORNIA (GEPEA), y colaborar de acuerdo con mis atribuciones al buen funcionamiento del Subgrupo de Trabajo y a la consecución de sus objetivos.

Tecate, Baja California a 11 de diciembre de 2023.

FIRMA

Ejercicio de análisis de casos e identificación de rutas de atención

GOBERNACIÓN | SIPINNA

CASO 3

La peor secuela es creer que no mereces que te pase nada bueno. Natalia, 16 años.

La amiga de Natalia de 16 años, ha notado que consume más alcohol; meses antes había traído mucho dinero en dólares, algunas joyas y aparatos electrónicos, como un teléfono celular nuevo.

Cuando le preguntó de dónde había sacado el dinero, le contó que su novio de 42 años la consiente porque ella le demuestra cuánto lo quiere teniendo sexo con sus amigos, él le dice que de esa forma ella lo está ayudando a tener contactos para mejorar en su trabajo y pronto se puedan casar; y que incluso si ella convenciera a sus amigas o a su hermana de 12 años, lees iriá aun mejor y más rápido.

Identifiquen una ruta de atención, que indique a través de un gráfico o esquema, el proceso para la atención que debería de llevar la víctima o la persona que detecta y reporta el caso, desde el momento de su identificación hasta la restitución de sus derechos. Esta puede contener actores intervinientes del ámbito público, privado, social o comunitario con que cuente su entidad federativa o municipio.

Como elementos indispensables la ruta deberá contener:

- ✔ Identificación del tipo de violencia
- ✔ Al menos tres (3) puertas de entrada
- ✔ Instancias intervinientes especializadas en la atención y expresar su coordinación
- ✔ Indicar al menos tres (3) servicios de apoyo o complementarios
- ✔ Indicar claramente la contra referencia en la coordinación entre los actores intervinientes y las canalizaciones.

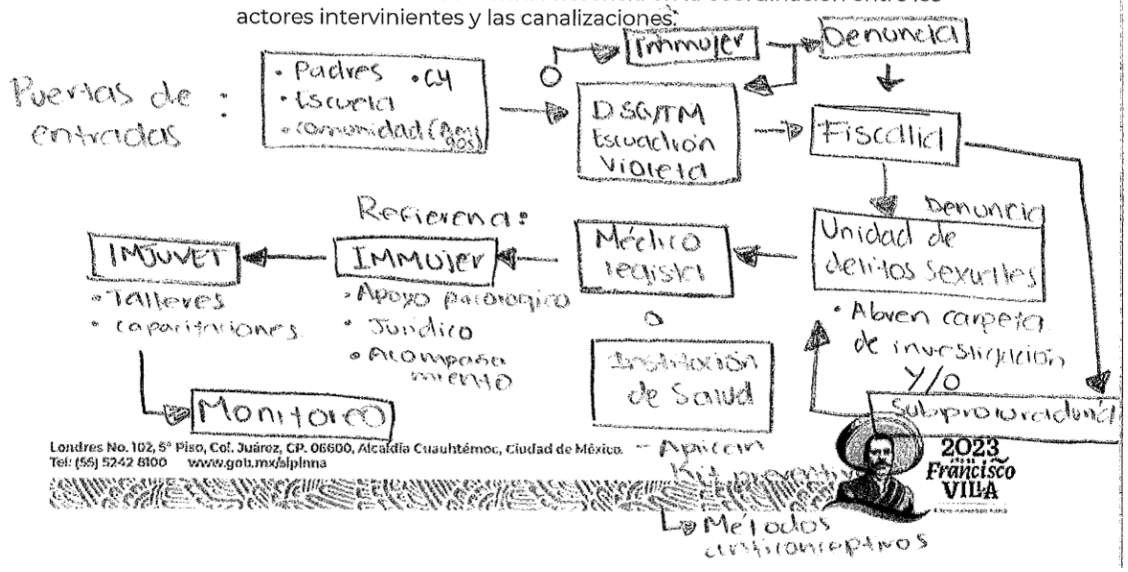

"Este proyecto fue financiado con recursos del Instituto Nacional de las Mujeres, el cual no necesariamente comparte las opiniones aquí vertidas".

CASO 2

Samuel de 12 años es obligado a trabajar en las calles por su tío. Samuel no acude a la escuela y su familiar le quita los ingresos obtenidos por su actividad.

Identifiquen una ruta de atención, que indique a través de un gráfico o esquema, el proceso para la atención que debería de llevar la víctima o la persona que detecta y reporta el caso, desde el momento de su identificación hasta la restitución de sus derechos. Ésta puede contener actores intervinientes del ámbito público, privado, social o comunitario con que cuente su entidad federativa o municipio.

Como elementos indispensables la ruta deberá contener:

- ✔ Identificación del tipo de violencia
- ✔ Al menos tres (3) puertas de entrada
- ✔ Instancias intervinientes especializadas en la atención y expresar su coordinación
- ✔ Indicar al menos tres (3) servicios de apoyo o complementarios
- ✔ Indicar claramente la contra referencia en la coordinación entre los actores intervinientes y las canalizaciones.

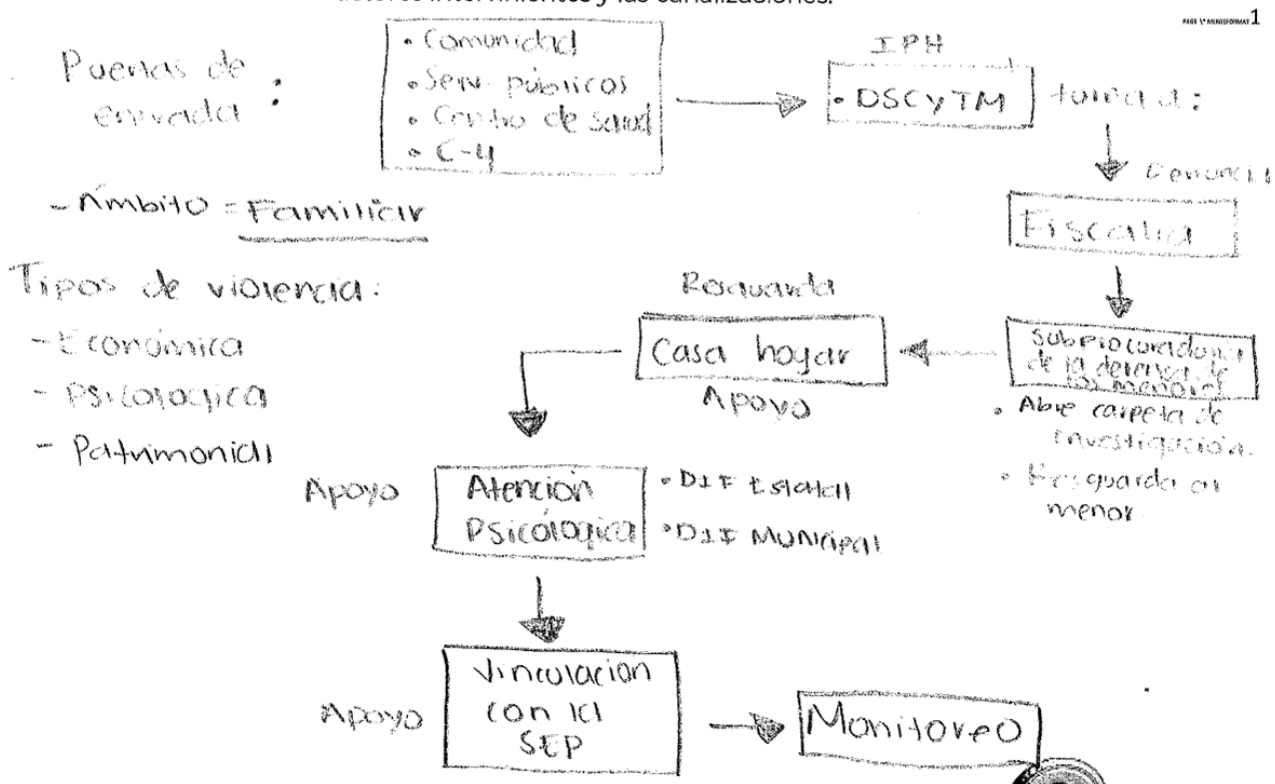

Carta descriptiva capacitación

CARTA DESCRIPTIVA	No. de Sesión __1__ de ___1_ (1)
Nombre del taller/capacitación: (2) Capacitación Ruta NAME Tecate	
Nombre de la/el facilitador: (3) Cheryl Álvarez Torres	
Perfil de las/os participantes: (4) Integrantes del Grupo Municipal GMPEA Tecate	
Objetivo General: (5) Capacitar al GMPEA Tecate para el pilotaje de la RUTA NAME BC en Tecate, B.C.	

RESULTADOS DE APRENDIZAJE (6)	**TEMAS** (7)	**ESTRATEGIAS DE APRENDIZAJE O ACTIVIDADES A DESARROLLAR**		**TÉCNICA INSTRUCCIONAL** (10)	**MATERIAL DIDÁCTICO** (11)	**TIEMPO** (12) **(Minutos)**
		Facilitador/a (8)	**Participantes** (9)			
Bienvenida y encuadre	Bienvenida y encuadre	Coordinador FOBAM da la bienvenida y encuadre	Integrantes GMPEA Tecate escuchan	Expositiva	Presentación en PowerPoint del objetivo de la reunión	5 minutos
Diagnóstico previo a la sesión de capacitación	Ruta NAME, reconocimiento de actores en proceso de atención a casos de violencia	Facilitadora comparte código QR para el llenado del cuestionario en línea	Integrantes GMPEA Tecate realizan el cuestionario en línea	Cuestionario en línea	Cuestionario en línea (Google forms) y QR para fácil acceso	10 minutos
Presentación y reflexión sobre experiencias y necesidades en la adolescencia	Experiencias y necesidades de las adolescentes Presentación de participantes	Comparte preguntas realizadas por adolescentes y dirige la discusión	Dan lectura a las preguntas y comparten la respuesta que darían a la adolescente, se auto presentan.	Preguntas y respuestas	Papeles con preguntas formuladas por adolescentes previamente	15 minutos

"Este proyecto fue financiado con recursos del Instituto Nacional de las Mujeres, el cual no necesariamente comparte las opiniones aquí vertidas".

Presentación Ruta NAME y Ruta NAME BC	Estrategia Ruta NAME, antecedentes Ruta NAME BC, Flujograma Ruta NAME BC	La facilitadora presenta la información con apoyo visual y resuelve dudas	Integrantes GMPEA Tecate escuchan y resuelven dudas con la facilitadora	Expositiva	Presentación en PowerPoint	45 minutos
Mapeo Ruta NAME Tecate	Ruta NAME BC, ventanas de atención y puertas de entrada	La facilitadora guía la identificación de puertas de entrada y ventanas de atención de la Ruta NAME en Tecate	Integrantes GMPEA Tecate participan identificando instituciones y actores y los colocan en post-its como el flujograma	Participativa grupal	Flujograma Ruta NAME en presentación de PowerPoint, post-its y plumones	40 minutos
Pausa vital	Pausa de descanso y ambigú de sandwiches, empanadas, pan dulce, fruta, café y té helado					10 minutos
Ejercicio de casos de violencia	Identificación de tipos de violencia y rutas de atención	Facilitadora comparte casos de violencia contra adolescentes y dirige el trabajo en parejas para la identificación de rutas de atención	Las y los participantes trabajan con un paso en parejas, identificando los tipos de violencia y la ruta de atención y canalización	Resolución de casos en parejas	Casos de violencia contra adolescentes	35 minutos
Acuerdos y cierre						15 minutos
Cuestionario post a la sesión de capacitación	Ruta NAME, reconocimiento de actores en proceso de atención a casos de violencia	Facilitadora comparte código QR para el llenado del cuestionario en línea	Integrantes GMPEA Tecate realizan el cuestionario en línea	Cuestionario en línea	Cuestionario en línea (Google forms) y QR para fácil acceso	10 minutos

Propuesta de Evaluación inicial (línea base) y evaluación final: (14)	**TIEMPO TOTAL** (13) **(Horas/Minutos)**
Cuestionario en línea pre y post capacitación.	3 horas presencial.

"Este proyecto fue financiado con recursos del Instituto Nacional de las Mujeres, el cual no necesariamente comparte las opiniones aquí vertidas".

Presentaciones de PowerPoint utilizadas

18 de agosto de 2023

2

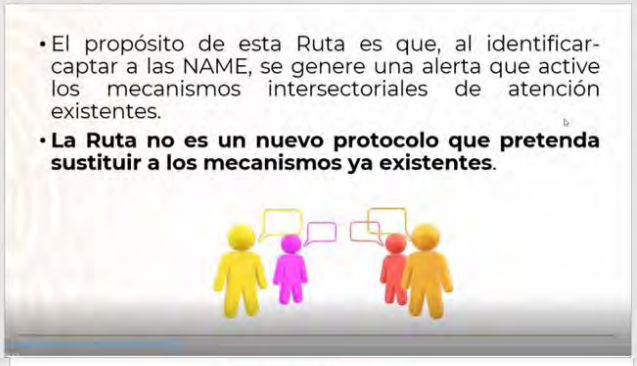

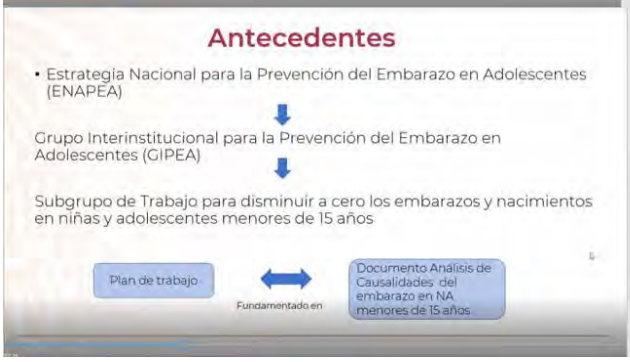

"Este proyecto fue financiado con recursos del Instituto Nacional de las Mujeres, el cual no necesariamente comparte las opiniones aquí vertidas".

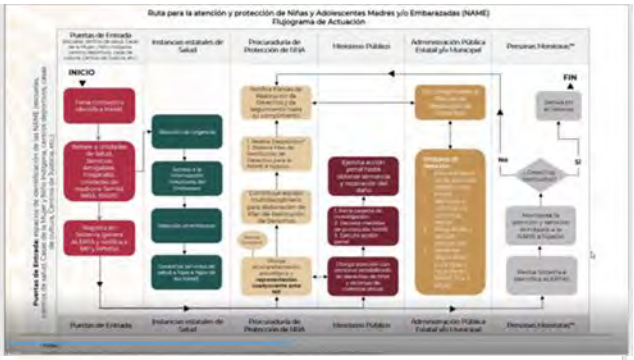

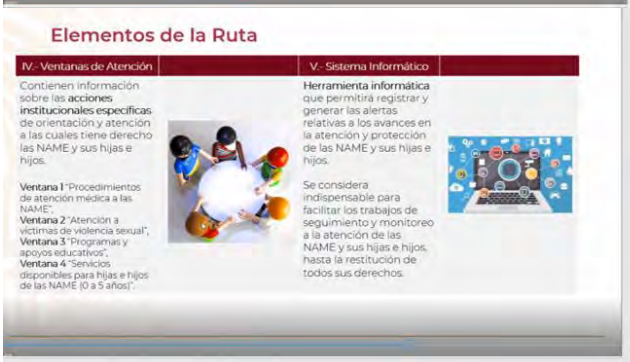

9

10

"Este proyecto fue financiado con recursos del Instituto Nacional de las Mujeres, el cual no necesariamente comparte las opiniones aquí vertidas".

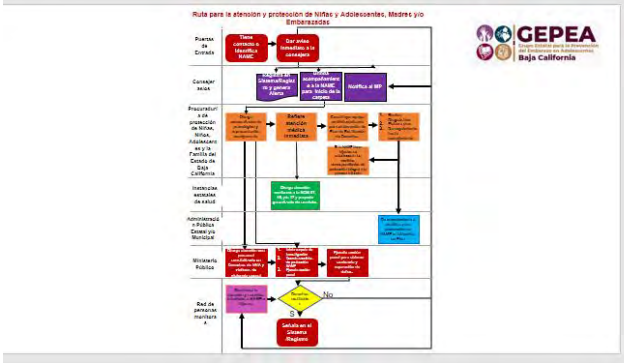

11 de diciembre de 2023

“Este proyecto fue financiado con recursos del Instituto Nacional de las Mujeres, el cual no necesariamente comparte las opiniones aquí vertidas”.

FOBAM
Bienestar y Avance de las Mujeres

BAJA CALIFORNIA
GOBIERNO DEL ESTADO

INMUJER
Instituto de la Mujer

1

Objetivo

- Capacitar a instituciones educativas y al Grupo Municipal para la Prevención del Embarazo Adolescente (GMPEA) de Tecate para la aplicación piloto de la **Ruta para la Atención y protección integral de niñas y adolescentes madres y/o embarazadas menores de 15 años (RUTA NAME)**, a través del Subgrupo NAME del GEPEA Baja California.

2

Evaluación inicial

Bienvenida

- Mtra. Karla Jannette Pedrín Rembao, Directora del INMUJER Baja California - Representante Subgrupo RUTA NAME
- Mtra. Margarita Campos Leyva - Directora del Instituto Municipal de la Mujer de Tecate

GEPEA
Grupo Estatal para la Prevención del Embarazo en Adolescentes
Baja California

Autopresentación

Nombre, dependencia y pasatiempo cuando era adolescente

HOLA
mi nombre es

5

Ruta NAME BC

- Presentación de Ruta NAME y Flujograma Ruta NAME BC

6

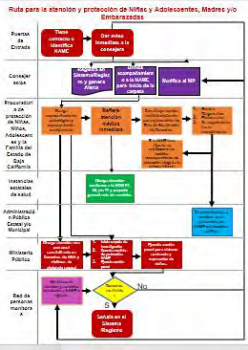

GEPEA
Grupo Estatal para la Prevención del Embarazo en Adolescentes
Baja California

Mapeo

- Ejercicio de Mapeo de puertas de entrada y ventanas de servicios a nivel municipal

"Este proyecto fue financiado con recursos del Instituto Nacional de las Mujeres, el cual no necesariamente comparte las opiniones aquí vertidas".

Pausa vital

(Receso 5 minutos)

9

Protocolo Nacional de Coordinación Interinstitucional para la Protección de Niñas, Niños y Adolescentes víctimas de Violencia.

10

Ejercicio: Casos

- Ejercicios Ruta NAME BC en Tecate

Ejercicio: Casos

- En una hoja deberán armar una ruta de atención que parta desde la persona (víctima o persona que identifica/reporta el caso) hasta la restitución de derechos en equipos.

Como elementos indispensables la ruta deberá contener:

✓ Al menos 2 puertas de entrada
✓ Estancias intervinientes especializadas en la atención y su coordinación
✓ Al menos dos servicios de apoyo o complementarios
✓ Debe de indicar la contrarreferencia en la coordinación entre los actores intervinientes y las canalizaciones

“Este proyecto fue financiado con recursos del Instituto Nacional de las Mujeres, el cual no necesariamente comparte las opiniones aquí vertidas”.

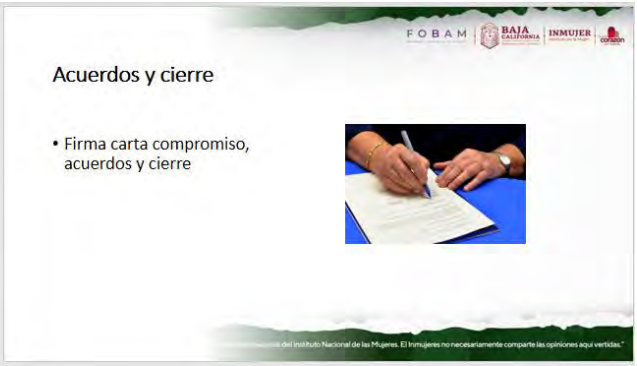

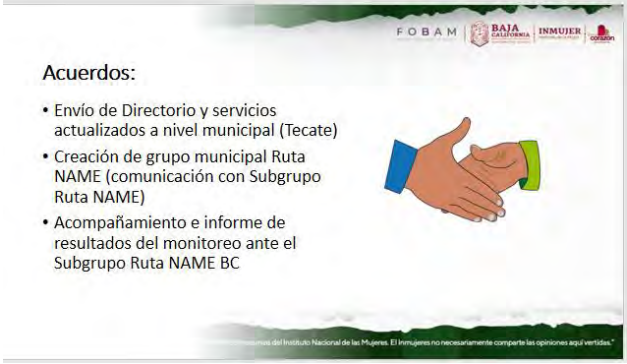

Programa de capacitación

“Este proyecto fue financiado con recursos del Instituto Nacional de las Mujeres, el cual no necesariamente comparte las opiniones aquí vertidas”.

FOBAM BAJA CALIFORNIA INMUJER Instituto de la Mujer Corazón

GEPEA Grupo Estatal para la Prevención del Embarazo en Adolescentes Baja California | Gobierno de Tecate | IMMUJER

PROGRAMA DE CAPACITACIÓN

Grupo Municipal para la Prevención del Embarazo Adolescente (GMPEA) Tecate

Fecha: lunes 11 de diciembre de 2023 | **Horario:** 10 a 1 horas | **Modalidad:** Presencial

Objetivo: Capacitar a instituciones educativas y al Grupo Municipal para la Prevención del Embarazo Adolescente (GMPEA) de Tecate para la aplicación piloto de la Ruta para la Atención y protección integral de niñas y adolescentes madres y/o embarazadas menores de 15 años" (RUTA NAME), a través del Subgrupo NAME del GEPEA Baja California.

Hora	Actividad	Responsable
10:00-10:10	Bienvenida	Mtra. Karla Jannette Pedrín Rembao, Directora del INMUJER Baja California* *Representante Subgrupo RUTA NAME Mtra. Margarita Campos Leyva Directora del Instituto Municipal de la Mujer de Tecate
10:11-10:20	Autopresentación	Subgrupo RUTA NAME e integrantes del GMPEA Tecate
10:21-10:39	Presentación de Ruta NAME y Flujograma Ruta NAME BC	Dra. Cheryl Álvarez Torres Socia implementadora de INMUJER Baja California
10:40-11:29	Ejercicio de Mapeo de puertas de entrada y ventanas de servicios a nivel municipal	Integrantes Grupo Municipal para la Prevención del Embarazo Adolescente (GMPEA) Tecate
11:30-12:15	Ejercicios Ruta NAME BC en Tecate	Integrantes Grupo Municipal para la Prevención del Embarazo Adolescente (GMPEA) Tecate
12:16-13:00	Firma carta compromiso, acuerdos y cierre	(GMPEA Tecate) Acuerdos: -Envío de Directorio y servicios actualizados a nivel municipal (Tecate) -Creación de grupo municipal Ruta NAME (comunicación con Subgrupo Ruta NAME -Acompañamiento e informe de resultados del monitoreo ante el Subgrupo Ruta NAME BC

"Este proyecto es financiado con recursos del Instituto Nacional de las Mujeres, el cual no necesariamente comparte las opiniones aquí vertidas".

"Este proyecto fue financiado con recursos del Instituto Nacional de las Mujeres, el cual no necesariamente comparte las opiniones aquí vertidas".