



# PROSPERA BC



**GobBC**  
GOBIERNO DEL ESTADO



***Programa de Obra Sustentable  
para la Generación de Empleo y la  
Reactivación Económica de Baja California***

Gobierno del Estado de Baja California  
Agosto de 2010

## **DIRECTORIO**

Lic. José Guadalupe Osuna Millán

Gobernador del Estado

Lic. Cuauhtémoc Cardona Benavides

Secretario General de Gobierno

Dr. Víctor Adán López Camacho

Coordinador General de Gabinete

C.P. Manuel Francisco Aguilar Bojórquez

Secretario de Planeación y Finanzas

Ing. Luis López Moctezuma Torres

Secretario de Infraestructura y Desarrollo Urbano

Lic. Javier Santillán Pérez

Secretario de Educación y Bienestar Social

Dr. Alejandro Mungarray Lagarda

Secretario de Desarrollo Económico

Lic. Renato Sandoval Franco

Secretario del Trabajo y Previsión Social

## PRESENTACIÓN



Baja California ha decidido avanzar al siguiente nivel de prosperidad económica y social.

Los bajacalifornianos sabemos que luego de dos años particularmente complicados por el entorno internacional hoy existen las condiciones para retomar el crecimiento económico y crear las condiciones de competitividad para garantizar el bienestar de la actual y de las futuras generaciones.

Esta es una oportunidad que no podemos dejar pasar y que, unidos, debemos aprovechar tal y como es ya una tradición en una entidad caracterizada por su innovación, alto nivel de desarrollo y empuje social.

Para poder alcanzar los niveles de prosperidad que reclaman los ciudadanos, sin embargo, requerimos construir la infraestructura física necesaria que no sólo facilite la movilidad de nuestras ciudades, sino que también ofrezca condiciones para que la ciudadanía estudie, practique deporte y lleven a cabo actividades culturales. Es decir, se desarrollen en forma integral.

Es por ello que hemos gestado el **PROGRAMA DE OBRA SUSTENTABLE PARA LA GENERACIÓN DE EMPLEO Y REACTIVACIÓN ECONÓMICA DE BAJA CALIFORNIA (PROSPERA BC)**, el cual será la herramienta que el estado necesita para cumplir las expectativas que todos los habitantes de esta tierra de oportunidades aspiramos.

El documento que hoy presentamos es la respuesta que la entidad necesita para avanzar hacia el siguiente nivel, ese que garantiza la PROSPERIDAD de sus habitantes.

**José Guadalupe Osuna Millán**  
**Gobernador del Estado**



## **Programa de Obra Sustentable para la Generación de Empleo y la Reactivación Económica de Baja California**

Este programa tiene el objetivo de:

- Facilitar un mayor desarrollo del Estado y que conlleve a reactivar la economía y la competitividad (PIB).
- Financiar las obras públicas que fortalezcan la infraestructura, abatan el rezago y se realicen preferentemente con proveedores locales.
- Generación de actividades económicas que detonen la prosperidad y el empleo.

### **INFRAESTRUCTURA PARA EL DESARROLLO**



El desarrollo consiste precisamente en mejorar constantemente el nivel de vida de los integrantes de una sociedad de forma que éstos puedan no solo satisfacer sus necesidades básicas sino aquellas necesidades que les son importantes según sus prioridades.

Por ello, la administración del Gobernador José Guadalupe Osuna Millán establece como máxima prioridad:

- Aumentar la cobertura y la calidad de la infraestructura.
- Incremento a la inversión en programas de desarrollo urbano, principalmente en obras que:
  - Conlleven a un mayor crecimiento económico de Baja California.
  - Fortalezcan el sistema vial.
  - Incrementen el equipamiento urbano.
  - Abatan el rezago de pavimentación en colonias.
  - Consoliden el sistema de electrificación.

## REACTIVACIÓN ECONÓMICA



La reactivación de la economía se enfocará en:

- El crecimiento de la inversión pública.
- La generación de empleos prósperos.
- Ampliación de las capacidades individuales de la población y las vocaciones regionales
- Incremento a las ventajas de movilidad urbana de la entidad, y especialmente:
- En el aumento al Producto Interno Bruto (PIB).

Lo anterior con el propósito de brindar el acceso a las mismas oportunidades para incrementar el bienestar social y la calidad de vida de los bajacalifornianos, con prácticas sustentables y territorialmente equilibradas.

La inversión extranjera directa captada en el estado fue de 520 millones 400 mil dólares, de acuerdo con el reporte de la Secretaría de Economía y los registrados del Gobierno del Estado, Baja California destaca por ser la segunda Entidad del País en captación de inversión extranjera en lo que va del año. El principal país inversionista es Estados Unidos de América con 97.6 % de ese flujo de inversión.



Fuente: Secretaría de Economía. Dirección General de Inversión Extranjera

\* Datos de enero a agosto de 2010

Cabe hacer mención que Baja California ocupaba en el 2006 el octavo lugar con 3.6 por ciento de la participación estatal en el Producto Interno Bruto Nacional (PIB) y para el 2008 el Estado se ubicó en la posición número trece con una participación del 2.8 por ciento. Es así que en el 2008 el Producto Interno Bruto Total Nacional alcanzó la cifra de 11 millones 782 mil 758 millones de pesos y de los cuales Baja California generó 329 mil 917 millones de pesos.

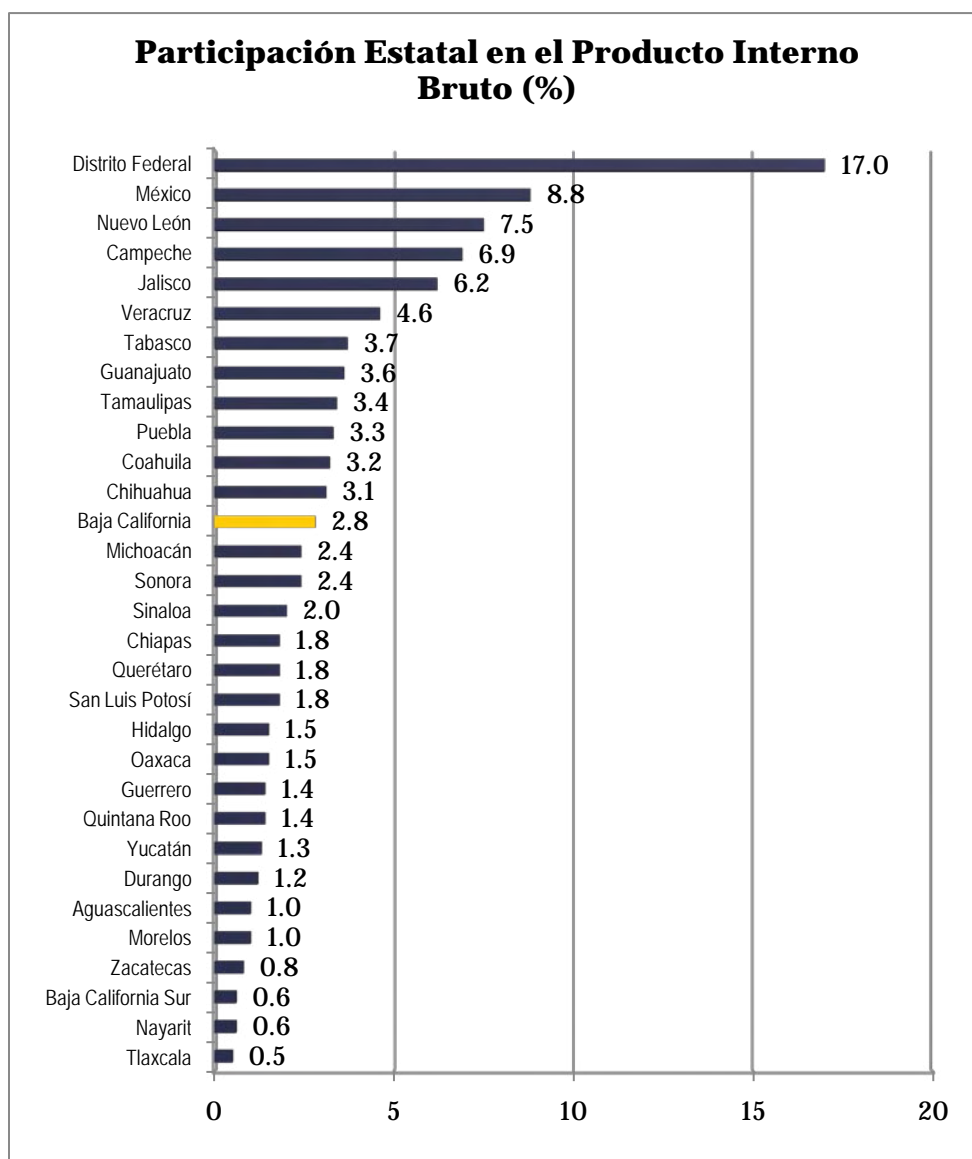

Fuente: Instituto Nacional de Estadística y Geografía (INEGI)

Por ello, se pretende acelerar la generación de empleos formales, el crecimiento y desarrollo de las empresas locales, así como la atracción de mayor inversión privada.

## FINANZAS PÚBLICAS SANAS

El Estado se caracteriza por su buen desempeño financiero, efectuado a través de una adecuada flexibilidad financiera y una sólida política de liquidez, esto ha hecho posible que las calificadoras internacionales como Standard and Poor's y Moody's valuadoras del nivel de riesgo y posición crediticia, ubiquen al Gobierno del Estado dentro de niveles estables, otorgando la calificación de MXAA- y aa1.Mx, respectivamente. Con ello Baja California se ubica dentro de las 5 entidades federativas mejor evaluadas.

### Calificaciones de la entidades federativas por Standard and Poors

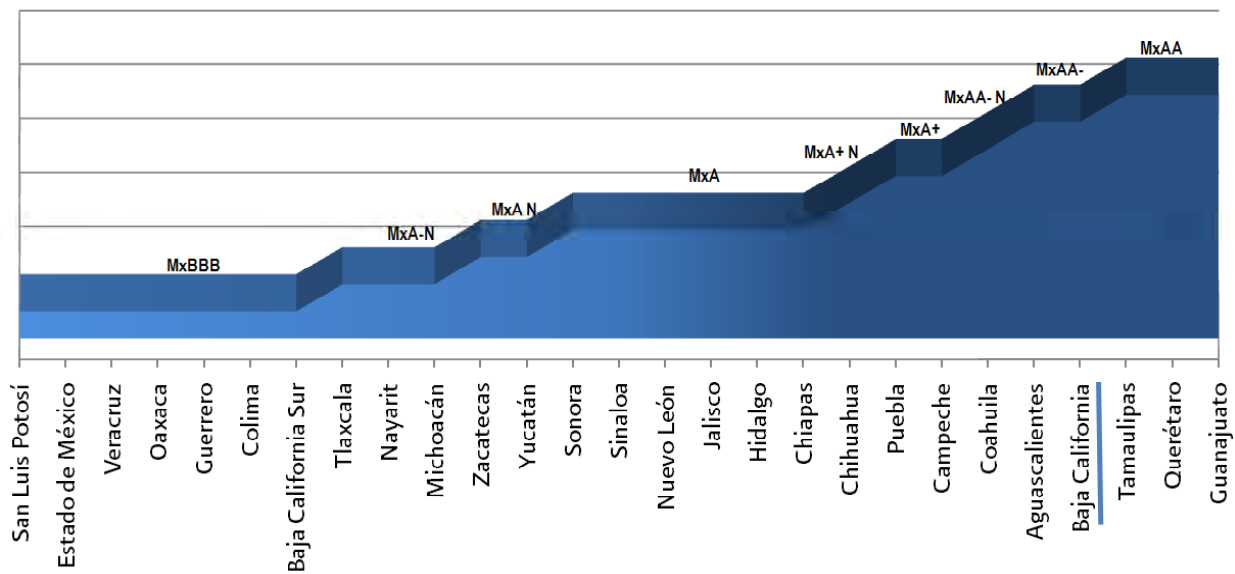

Fuente: Standard and Poors, México

***“Durante los últimos años, Baja California ha mostrado consistencia en sus adecuadas prácticas administrativas” Standard and Poors***

Por su parte, Moody's evalúa a Baja California con la calificación más alta que se ha otorgado a entidades federativas.

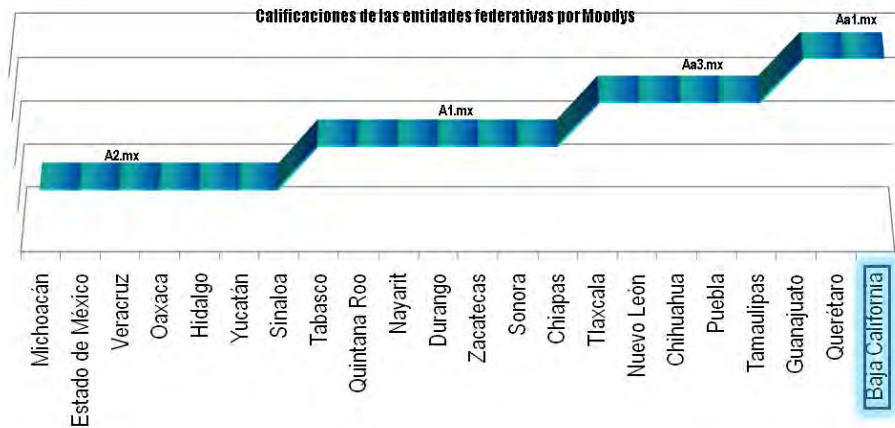

El manejo de su deuda pública se ha hecho de manera responsable y con visión de futuro, representando que la deuda pública directa, al 31 de julio de 2010 comprende seis créditos que equivalen a 2 mil 99 millones 857 mil pesos. Es de resaltar que el pago efectuado por servicios de la deuda conformada por intereses y pagos a capital equivale al uno por ciento del presupuesto de egresos.

Con la obtención de este financiamiento que potencializará el crecimiento del Estado se prevé que se destine tan sólo el 1.6% del presupuesto total para los años venideros.

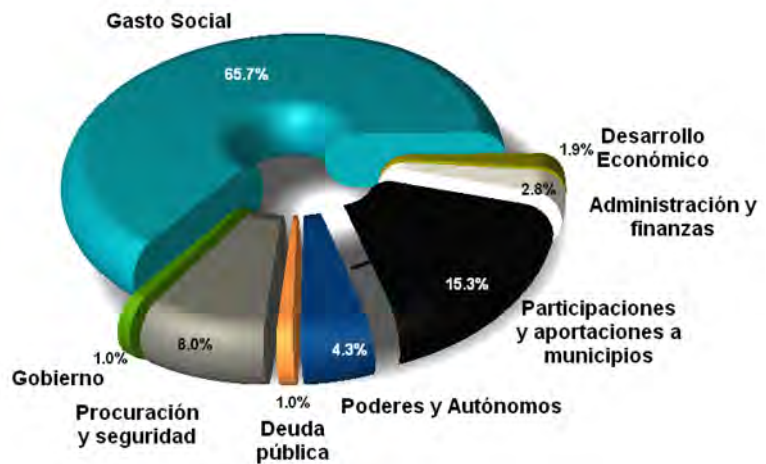

Fuente: Secretaría de Planeación y Finanzas

## FINANCIAMIENTO PARA EL DESARROLLO



La obtención de este financiamiento permitirá ejecutar obras públicas que aumenten la prosperidad, el crecimiento económico y el empleo, no se disminuye el patrimonio de la comunidad, sino que, por el contrario aumentará de una forma multiplicativa.

El financiamiento consiste en contratar servicios de deuda por un monto de 2 mil 619 millones de pesos a una tasa preferencial del mercado.

El importe de la deuda más la inversión federal de los próximos tres años se espera sea el equivalente al 4.5% del PIB Estatal y se espera que estas inversiones generen un efecto multiplicador que reposicionen a Baja California como el octavo estado en contribuir al PIB Nacional.

Es de señalar que se prevé una meta de casi 16 mil empleos (directos e indirectos) a generarse solamente con la inversión de los recursos de PROSPERA BC.

Los recursos con que cuenta el estado están comprometidos en diversos rubros de gasto, tales como gasto social, participaciones y transferencias a los municipios y procuración y justicia, que representan casi el 85% del presupuesto total.

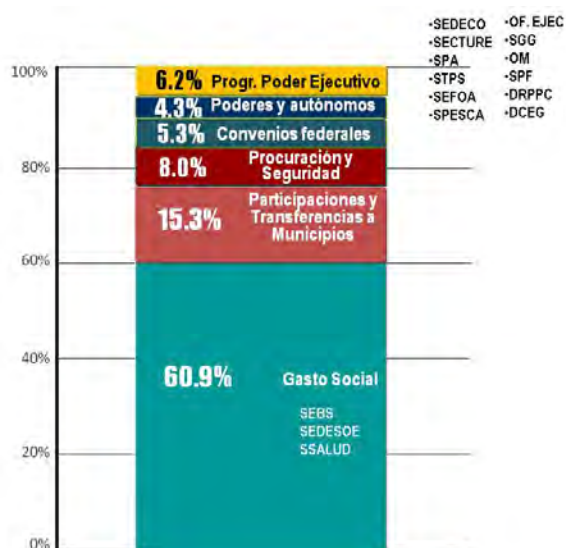

Fuente: Secretaría de Planeación y Finanzas, Presupuesto de Egresos 2010.

## INVERSIÓN EN EL ESTADO

En suma, la inversión total que corresponde a cada municipio asciende a 2 mil 197 millones de pesos, adicionalmente 422 millones de pesos se destinarán para la contribución estatal al Fondo de Desastres Naturales a fin de restaurar los efectos producidos por el sismo del 4 de abril.

Municipio	Inversion Deuda	%
Tijuana	909	41%
Playas de Rosarito	405	19%
Mexicali	580	26%
Ensenada	200	9%
Tecate	104	5%
Subtotal:	2,197	100%
Sismo	422	
<b>Total:</b>	<b>2,619</b>	

Millones de pesos

### Inversión por municipio y rubro

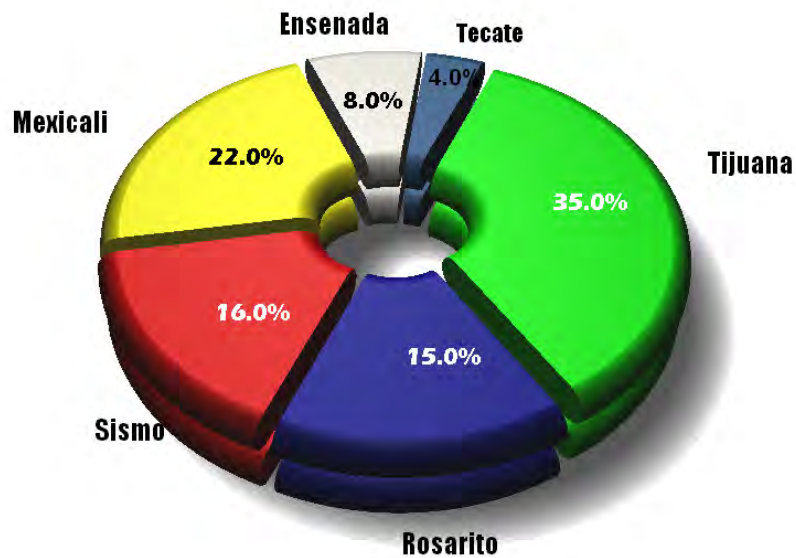

Las vialidades representan más del 55% del total de la inversión, ya que tienen el objetivo de intercomunicar zonas que conlleven a detonar áreas de oportunidad y desarrollo para el Estado. La pavimentación en colonias populares también funge como medio directo para elevar la calidad de vida de la población y constituye el 11% de la inversión, mientras que el 8% lo representa el turismo con el propósito de continuar impulsando la reactivación económica.

RUBRO	ESTATAL	ENSENADA	MEXICALI	ROSARITO	TECATE	TIJUANA	TOTAL
VIALIDADES		126	405	205	70	657	1462
PAVIMENTACION		45	105		30	120	300
DEPORTE		20	65				85
TURISMO				200			200
CULTURA						60	60
EDUCACION						60	60
SISMO	422						422
ELECTRIFICACION		8.57	5.44	0.61	3.64	11.74	30
<b>Total:</b>	<b>422</b>	<b>200</b>	<b>580</b>	<b>405</b>	<b>104</b>	<b>909</b>	<b>2,619</b>

## MEXICALI

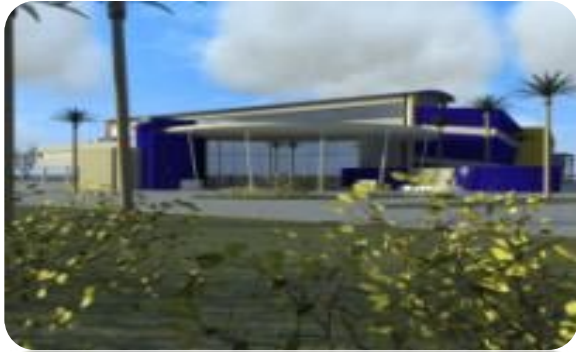

OBRA	mdp
• Construcción de Villa atlética Ciudad Deportiva Mexicali	35
• Construcción de Centro Acuático Ciudad deportiva	30
• Pavimentación en colonias populares	105
• Corredor Palaco	126
• Construcción de Av. Colón Poniente de Bulevar Gómez Morín a Heroico Colegio Militar (Calle 11)	37.5
• Periférico Gómez Morín, de Lázaro Cárdenas a Av. Colón	51
• Calz. Gómez Morín, desde Lázaro Cárdenas hasta Calz. Cety's	43
• Ampliación, de Calz. Independencia de Presidio a Calle 9ª	40
• Construcción de Anillo Periférico de Bulevar Lázaro Cárdenas hasta Corredor Industrial Palaco	32
• Acceso Universidad Politécnica y Hospital del Niño y la Mujer	40
• Blvr. Eje Central, de Héctor Terán a Calz. Xochimilco	35
• Electrificación	5

## TIJUANA



OBRA	mdp
• Conclusión del Centro de las Artes	60
• Conclusión de la construcción y equipamiento del campus UABC, Valle de las Palmas	60
• Construcción de Puente Ermita y Obras Complementarias	130
• Construcción de Vialidad Alamar, de Puente Ermita a Blvr. Clouthier	149
• Construcción de Vialidad Alamar, de Blvr. Clouthier a Blvr. Terán.	141
• Construcción de Nodo Vial Alamar-Clouthier	70
• Construcción de Cruce intermedio en Vialidad Alamar, tramo, Puente Ermita a Blvr. Clouthier	35
• Construcción de Cruce intermedio en Vialidad Alamar, tramo, Blvr. Clouthier a Blvr. Terán	35
• Construcción de Blvr. Las Torres	50
• Construcción de Blvr. Casa Blanca, de Calle Dos hasta Corredor 2000	47
• Pavimentación en colonias populares	120
• Electrificación	12

## ENSENADA



OBRA	mdp
• Conclusión de gimnasio polideportivo en Valle Dorado	20
• Blvr Zertuche Norte	45
• Blvr. Bahía de los Ángeles	18
• Integración Puente Kiliwas – Circuito Oriente	23
• Blvr. Costero, Complemento de Obra y Equipamientos de playas	40
• Pavimentación en colonias populares	45
• Electrificación	9

## TECATE

OBRA	mdp
• Modernización Acceso Carretera Mexicali – Tecate	25
• Modernización Acceso Carretera Tecate – Tijuana	18
• Acceso Santa Anita	11
• Blvr. Encinos	16
• Pavimentación en colonias populares	30
• Electrificación	4

## PLAYAS DE ROSARITO



OBRA	mdp
• Centro de Convenciones Metropolitano Tijuana - Playas de Rosarito	200
• Blvr. Centro de Convenciones (Incluye Nodo Rancho del Mar)	89.5
• Ampliación Puente Machado	70
• Puente Cruce Autopista	45
• Electrificación	0.6

## SISMO

OBRA	mdp
• Aportación estatal al Fonden Mexicali para vivienda, salud, carreteras, educación, hidráulico y urbano.	237
• Aportación estatal para reconstrucción por sismo del 4 de abril de 2010 para los rubros de vivienda y edificios públicos.	185

## INVERSIÓN FEDERAL PARA BAJA CALIFORNIA

Mediante un compromiso solidario, la federación proyecta para el 2011 una inversión complementaria a la estatal por un monto de 4 mil 114 millones de pesos, que fungen como coinversión en algunas obras señaladas y en otros rubros buscan atender prioridades del Estado que coadyuvarán a dinamizar la economía bajacaliforniana.

Rubro	Inversión PEF	%
• Carreteras	1,666	40
• Agua potable, alcantarillado y saneamiento	890	22
• Seguridad Pública	600	15
• Desarrollo Regional	276	7
• Turismo	227	5
• Cultura	225	5
• Salud	150	4
• Deporte	80	2
<b>TOTAL</b>	<b>4,114</b>	<b>100</b>

Esta magnitud de inversión se pronostica alcanzará los mismos niveles para el 2012 y 2013, es decir una inversión total de:

(Millones de pesos)

GOBIERNO	INVERSIÓN 2011-2013
FEDERAL	12,342
ESTATAL	2,619
<b>TOTAL</b>	<b>14,961</b>



**Gobierno del Estado de Baja California  
Agosto de 2010**